臺灣日日新報
本日八頁
編輯兼發行人 佐々木
臺北市榮町四丁目廿貳番地
發行所 臺灣日日新報社

名嘉山醫院
松山醫院 御用

乳酸菌
ヨーグルトを
御子供さん達に御願ひします
御愛用家より戴いた左の御感想を御讀みください

上奎府町 岩永文一殿
新起町 中野恭一郎殿
ヨーグルトの飲用には子供等大喜びにて飲用して居ります殊に兒童の下痢の如きヨーグルトの飲用により直に止りますので今も引續き飲用して居ります

表町 名嘉山醫院殿
御社のヨーグルトを子供に飲ませてゐます、牛乳嫌ひで中々ヨーグルトは毎朝喜んで飲んでゐます、ヨーグルトを用ひてから食が進む樣になりよくこわれた胃腸もこわさなくなり毎日規則的に便通がある樣になりました……

小兒 消化不良 に
ヨーグルト は
卓効が あります

特效
小兒消化不良に起因する發便の異常……ヨーグルトは……により消化を容易ならしめ腸の蠕動を促し便通を快くし且つ殺菌力絶大なるが故に腸内の有害細菌を死滅……に効ある……のなり

見本二本進呈
一本 金拾貳錢
月極一本 金拾錢
配達朝夕二回

◆市外發送は別に御相談に應ず
◆御申越次第説明書進呈す
純良牛乳●コドモ牛乳
ハツピー●アイスクリーム
臺北市幸町
臺灣畜産株式會社
電話二六一五・二七四〇番

キング
十月號は
日支事變號
大附録つき六十錢

大附録
最新 支那詳細大地圖 新聞二頁大両面印刷 贈呈
雜誌週間記念、時局に鑑み猛奮發!
天下今まで何處にもない精密詳細、皇軍の奮戰一目瞭然、キング讀者ならでは斷じてお手に入らぬ支那大地圖、偉い値打の大附録!

堂々百餘頁の
事變大特輯
壯烈 大感激 鬼神も哭く!
▲事變大畫報第十輯より第五輯まで…▲北支上海の陸海空の壯烈奮戰あり…▲命がけ從軍記あり…▲天津大激戰秘話あり…▲報國詩歌あり…▲北平籠城手記あり…▲通州暴虐記あり…▲在留邦人の學生手記あり…悉く悲壯熱血熱涙
是ぞ鮮血で彩られた活歴史!
出征將士の御家族方は勿論 銃後の全家庭で見逃せぬ愛國大特輯

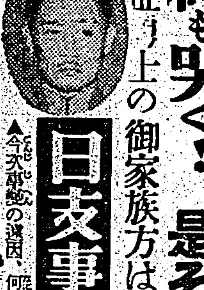

日支事變の由來と將來を語る(雨宮巽中佐 高橋坦中佐)
▲今次事變の遠因、何が支那を增長させたか、支那軍の配備、等々、國民の覺悟を要する大問題の……

特別讀物附録
股旅小説大傑作集
男の中の男 女の中の女 大活躍!!
(涙の)(恋の)泣き虫夜叉(久我荘多郎)
(仁義の)やくざ雛子(小山寛二)
(股旅懺悔)八津田の馬鹿吉(鈴木氏亨)

危いく!! 乳房祭(小島政二郎)
覆面勇士と戀の美女
手に汗をにぎる大場面・

巻末附録 讀切り小説傑作選
▲大岡裁き おらんだ繪像(木村毅)花嫁一人に婿が三人現はれ大騒動
▲軍事秘話 水車小屋の花嫁(濱本浩)愛情を越えた肉親の情
▲怪奇捕物 戀文地獄(角田喜久雄)大盗の飛行に美男名人の大活躍!胸を打つ!
▲純情哀話 永遠の小父さん(三諏訪三郎)死よりも強し父の愛!涙の大悲劇
▲名人氣質 縁結び神田祭(畑耕一)名人人形師美しき戀と情の物語!

誠忠哀恋 孤城の華 鷲尾雨工
新掲載長篇小説
大忠臣北畠親房卿の苦衷と美男美女の熱戀、波瀾萬丈涙を絞る大傑作

▲涙の小説 呼子鳥(加藤武雄)
▲大盗小説 江戸五人男(子母澤寛)
▲滑稽小説 青春オリムピック(中野實)
新作落語 献金(桂右女助)
トリック漫才 秘り曲藝(寳家 □三郎 □太郎)

武士道の精華『葉隠』名訓集
※名少佐を生み續三勇士を出した葉隠の大教訓 …氏の熱筆
▲英雄精神 大日本聯合青年團理事長 香坂昌康
▲私の信念を語る…安部磯雄

立志成功美談 母親の弔合戰
▲日米レスリング大熱戰…田鶴濱弘
▲百十歳翁と富士登山…海軍中將 岩村俊武
▲關東防空演習に就いて…古閑委謀
昭和名人傳 三升家小勝(細川辰彦)
下駄の齒入屋…

▲漫畫レヴュー館
▲キング大娛樂園

ユーモア・コント集
▲穴二つ…▲窮餘の珍計…▲公平なる分配…▲小鳥替…

▲戀愛小説 現代の英雄(菊池寛)
▲人情講談 本町小町(神田越山)
▲怪奇探偵 太暗室(江戸川亂歩)
▲戀愛小説 薔薇競技(細田民樹)

悲劇と感動の最高潮! 曉は遠けれど(竹田敏彦)

この外名記事數十、大當り大懸賞あり
特價六十錢(送料十錢)
東京 小石川 大日本雄辯會講談社 振替東京 二九〇二〇

寄鳥驅除用及ビ趣味ノ
かすみ網
定價 絹目六分角長サ五間巾七尺金六圓也
絹目六分角長サ七間巾七尺金七圓九拾錢
送料實費ノコト
此ノ他網目各種、鷸カスミ有り

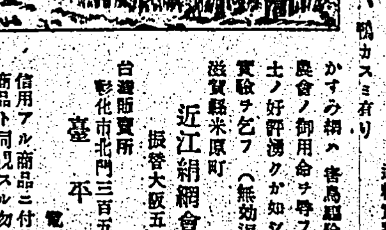

かすみ網ハ害鳥驅除ニ台中州農會ノ御用命ヲ辱フシ台灣全土ノ好評湧クガ如シ是非御實驗ヲ乞フ(無効返金ス)
滋賀縣米原町
近江絹網會社通信販賣部
振替大阪五八三八六番
台灣販賣所
彰化市北門三百五十一番地
臺平商會
電話二百十番
信用アル商品ニ付他ノ模倣商品ト同視スル勿レ
【型錄無代進呈】

ずっと
外國品ばかり
お使ひの方
比べて下さい。
パピリオ
新發賣クレーム(バニシング三種)
粉白粉 口紅 頬紅

フールパワ
小型輕便發動機
灌漑用 精米用 發電用 運搬用
四馬力で十二圓

ヰ1・2・3・4馬力型
ウヰム輕便重油發動機
低廉重油完全燃燒 始動時間短縮 價格低廉

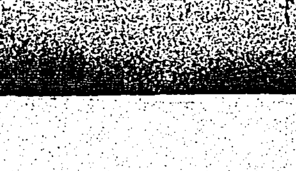

五、六、七、八、十馬力

木炭鋸屑瓦斯發動機
鋸屑木炭で石油重油同様の出力 經費石油の五分の一以下
五、八、十、十五
二〇、三〇馬力

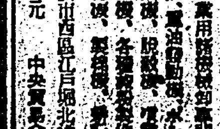

營業品目
農工業用諸機械
石油、重油發動機、ポンプ
籾摺機、脱穀機、噴霧器
精米機、各種製粉製麵機
製油機、製絲機…
發賣元
大阪市西區江戸堀北通四ノ一
中央貿易合資會社

祭祀公業派下 申出催告
松山庄興雅
祭祀公業 陳永成
右派下全員ヨリ……昭和十二年八月十五日付……申出候……
昭和十二年九月五日
松山庄役場

印章遺失廣告
……
昭和十二年九月五日
臺北市榮町二丁目二十八番地
株式會社 ……商會

行路死亡人公告
一、推定年齢 五十歳位
二、性別 男
……
昭和十二年九月……
淡水街役場

大阪商船
◎高雄出帆
……
近海郵船
……
大阪商船
……

暴支膺懲 非常時議會

斷乎！一擊 ただ邁進のみ
近衞首相決意を披瀝

【東京五日發同盟】五日の貴族院本會議に於ける近衞首相の施政方針演說の要旨は左の如くである

昨日開院式に當りまして時局に關し特に優渥なる勅語を拜しましたことは眞に恐懼感激の至りに堪へません、私は諸君と共に謹んで 聖旨を奉體して一意奉公の誠を盡し宸襟を安んじ奉りたいと存ずるのである七月七日北支に事變勃發以來帝國政府が取り來つた根本方針は今日と雖も何等變る所がない、然るに支那側は帝國政府の眞意を諒解せず帝國政府の隱忍に乘じて益々侮日抗日の氣勢を煽り統制なき國民感情の激する所事態は急速な惡化を來し局面は北支のみならず中支南支にまでも波及するに至つた、隱忍に隱忍を重ねて來た我が政府も此處において從來の如く消極的且つ局地的にこれを收拾することの不可能なるを認むるに至り遂に斷乎として積極的且つ全面的に支那軍に對して一大打擊を與ふるの已むなきに立至つた次第である、抑々一國が特定の他の一國を排斥侮蔑することを以てその國策と爲し國民敎育の方針としてかかる思想を幼少なる兒童の頭腦にまで注入するが如きことは古今東西の歷史において未だ曾つて類例を見ざる所であつて、これが將來にかける結果を考ふる時は獨り日支兩國の國交の爲めのみならず東洋平和延いては全世界の平和の爲めに眞に寒心に堪へないものがある斯の如き國家に對しその反省を求むる爲めに帝國が斷乎一擊を加ふるの決意を爲したことは一人帝國自衞の爲めのみならず正義人道の上より見ても極めて當然のことなりと固く信じて疑はぬものである、元より帝國の打擊を加へんとする目標はかかる誤れる排外政策を敢行しつつある所の支那政府及び軍隊であつて帝國は斷じて支那國民を敵とするものではない、又支那政府にしても眞に深く反省し今後我國と提携し相共に東洋文化の發達と東洋平和の確立に向つて力を盡さんとする誠意を示すに至るならば帝國としてはそれでも尚これを追究せんとするものではない支那が容易に反省せず飽くまで執拗なる抵抗を續くる場合には帝國として長期に亙る戰も勿論辭するものではない

感激の貴院本會議
全議員一糸亂れず 銃後の赤誠を發揮

【東京五日發同盟】五日の貴族院本會議は午前十時十二分開會直に國務大臣の演說に關する件に入り松平議長、近衞首相を指名すればモーニング姿の首相は面上に緊張味を漲はせて登壇、別項の如き施政演說を試み最後に議場の贊同を求めて同二十三分降壇すれば議場は一齊に拍手を送る、次で外交演說のため廣田外相登壇し支那を中心とするその後の外交經過並に今後の外交方針を闡明する、この間松平議長は奉答文奉呈のため退席し佐々木副議長議長席に着く、同三十五分別項の外交演說を終つて降壇すればこれ亦拍手を送る、この時發言を求めて杉山陸相登壇、別項の如く北支及び上海方面の戰況を說明すれば議場は東宮局より配布された北支及び上海方面の略圖を卓上に擴げて傾聽する、同五十一分滿場拍手裡に降壇、次で米內海相登壇これ亦上海方面を中心とし中南支における戰況を說明する、米內海相は十一時七分滿場の拍手裡に降壇次いで日程を變更して

一、陸海軍將兵に對する感謝決議案

を上程し提案說明のため島津忠重公 陸海空軍は相提携して北支及び中南支にその重大なる使命を果し國威を發揮しつつあるが私は茲に重ねて院議をもつて感謝の意を表したいと思ふとて決議文を朗讀して滿場の贊成を求める、この間松平議長再び議長席に着く、次で曾我祐邦子、阪谷芳郎男より本案に滿腔の贊成演說をなし完全なる戰果を收めるやう希望して滿場の拍手を浴びる、この間議席を持つ近衞、廣田、馬場、有馬、大谷の各相は夫々議席に着くかくて採決の結果總員起立滿場一致可決、次いで杉山陸相 重ねての感謝決議は速かに派遣將兵に御傳へしたい、又銃後の援助に對し派遣將兵に代つて感謝すると感謝の挨拶を述べる、この時松平議長（起つて）議長は本日午前十一時參內 天皇陛下に拜謁仰付られ昨日開院式の上、奉答文を捧呈致しましたところ重ねて優渥なる勅語を賜りましたとて勅語を捧讀滿場起立に奉讀し終つて日程に戻り

一、軍需工業動員法の適用に關する法律案
一、臨時馬の移動制限に關する法律案

の二案を一括上程、杉山陸相より提案理由を說明し委員附託となり十一時五十五分散會

重ねて優渥な勅語を賜ふ

【東京五日發同盟】五日貴衆兩院議長の勅語奉答文奉呈に際し天皇陛下には重ねて優渥なる勅語を賜はつた

勅語

朕 貴族院ノ深厚ナル敬意ヲ嘉ス

朕 衆議院ノ深厚ナル敬意ヲ嘉ス

抗日總決算の秋
軍事行動は膺懲の聖戰
廣田外相の演說（要旨）

【東京五日發同盟】第七十二議會に於ける廣田外相の演說要旨は左の如し

北支事變勃發以來帝國政府は現地解決事態不擴大の方針に基き南京政府の速かなる反省を求め時局收拾に努力し來つたのであるが南京政府は毫も誠意を示さず益々中央軍を北支に集中して わが方に挑戰し來ると共に揚子江流域及び南支各地においては險惡極まる排日を行ひ我が在留民の平和的活動は固より生存すら危殆ならしむるに立至つたのである

帝國政府は 事態の平和的收拾を期し漢口を始め長江沿岸在留邦人を全部引揚げしめたのであるその後我が陸戰隊將兵が支那保安隊の爲め殺害せらるるに至りましたが我方に於いては尚勢めて平和的解決の方針を以て之に處し事態の收拾を計らんとしたのである、然るに支那側に於いては言を左右に托して之に應ぜざるのみならず不法にも攻勢に出でました爲め帝國においては已むなく應急の措置として少數の海軍兵力を上海に增遣したのである、茲において八月十一日在南京英、米、獨、佛、伊の五ケ國大使には日支雙方に對し上海における外國人の生命財產の安全を計る爲め同地を戰火の巷と爲さざるやう申出たのである、右に對し帝國政府は上海に於ける內外人生命財產の安全は素より我方においても最も關心するところであるがこれが爲めには支那正規軍及び保安隊を交戰距離外に撤退せしめ軍事施設を撤收する事が先決問題で支那側が右條件を受諾するに於いては我方陸戰隊の配備をも常態に復するの用意ある旨答へ關係列國に於いて先づ支那側をして右條件を受諾せしむる樣在支大使をして五國側に申入れしめたのである、而して八月十三日には更に在上海英、米、佛、三國總領事より日支間に直接交涉を行ひ目前に迫つた危機を回避する樣日支雙方に申出でがあつたに拘らず支那側は續々上海附近に正規軍を進出せしめ既に同日午後より攻擊を開始し十四日に至つては遂に我が陸戰隊本部に爆彈を投下するの暴擧に出でました爲め帝國としても最早平和的收拾の望みを捨て我が居留民保護の爲め遂に膺懲を行はざるを得ざるに至つた次第である、又北支に於きましては支那側は從來我方との間に存在した

各種の約諾 を無視し大軍を北上せしめ一面のみならず更に察哈爾方面にも續々軍隊を進出せしめて來ましたので我方としても斷然之に對應して適切なる措置を執るの已むなきに至つたのである、以上の如く衝突は今や北支のみならず中支方面にも波及し帝國は遂に支那との間に全面的に亙り戰火を交へざるを得ざるに至り久しく中南支及び山東に於ける數十萬の我が居留民は多額の投資、多年の地盤及び權益を後に殘して引揚げるの已むなきに立到り更に戰火の展開となつた居留民も相當多きに上りつつあるのは甚だ痛心に堪へないところである、之れ畢竟南京政府のみならず地方軍閥に至るまで多年自己政權強化の爲め排日抗日の氣風を煽動し民心を激化するのみならず進んで赤化分子と苟合して日支の國交を益々惡化せしめたる結果に外ならないのである、帝國の國是が日、滿、支三國間の融和提携により

東亞安定の 基礎を築き以て共存共榮の實を擧げんとするにある事は今更申すまでもないのである、併るに支那は悉く我が眞意を誤解せんとせず却つて今日の如く大軍を動かして我が居留民に向ひ來る以上は我方も亦之に對抗する軍事行動に依り斷乎として支那の反省を促さんとするのである、而して帝國の庶幾するところは北支を明朗ならしめ支那全土より今回の如き戰禍再發の禍ひを除き兩國の國交を調整し以つて前述の國是を實現せんとするに外ならないのである故に私は支那爲政者が東亞の大局を洞察し速かに反省し帝國の理想に順應し來らん事を望んで已まぬ次第である

貴院の感謝決議

【東京五日發同盟】五日貴族院本會議に於て全會一致を以て可決した陸海軍將兵に對する感謝決議文は左の如し

陸海軍將兵に對する感謝決議

支那事變勃發以來帝國陸海軍は勇戰奮鬪克く敵軍を擊破し以てその暴戾を膺懲し武勳赫々たるものあり貴族院は忠勇なるわが陸海軍將兵の勞苦に對し深く感謝の意を表し併せてその勇健を祈る

各派代表をすぐり 緊張の裡に質問
きのふ衆議院本會議

【東京五日發同盟】五日の衆議院本會議は午後一時十九分開會、傍聽席は立錐の餘地なく民政、政友、社大其他各派何れも緊張の面持である、劈頭小山議長起立して勅語奉答文奉呈の旨を報告、起立裡に之に對し謹み終つて愈々國務大臣の施政方針演說に入り近衞首相は貴族院に於けると同樣の演說を爲し、次で廣田外相より同樣外交方針演說あり終つて賀屋藏相の財政方針演說があつて開いて北支事變經過に關し杉山陸相、米內海相より說明あり終つて緊急動議に依り各派共同提出にかかる

一、陸海軍に對する感謝の件決議案（町田忠治外六十一名提出）

を緊急上程提案理由に關し

島田俊雄氏（政友） 想ふに事態は愈々擴大されると共に東亞將來の安危消長は實にかかつてこの機會に存する陸、海軍將兵諸君の今後の努力は更に容易ならぬ所である此處に院議を以て感謝の誠意を披瀝せんとする次第である

と說明し決議文案を讀み上ぐれば滿場總起立の拍手を送り滿場一致を以て可決、右決議に對し杉山陸相米內海相は夫々陸、海軍を代表して感謝の辭を述ぶ、これで國務大臣の演說に對する質問は後廻しとし先づ

一、支那事變に關する臨時軍事費支出に關する法律案
一、臨時軍事費特別會計法案
一、支那事變の爲め從軍した軍人及び軍屬に對する租稅の減免徵收猶豫等に關する法律案
一、臨時資金調整法案
一、外國爲替管理法中改正法律案
一、米穀の應急措置に關する法律案
一、臨時肥料配給統制法案
一、輸出入品等に關する臨時措置に關する法律案
一、臨時船舶管理法案

の九件を一括上程、第一讀會に入り賀屋藏相、有馬農相、吉野商相より夫々所管法律案に付き提案理由の說明あり次で本格的質問に入り三時十五分第一陣を承はる

櫻內幸雄氏（民政） 將來の財政計畫並に物資供給の恒久的對策等に付き質し事變が非常重大であればあるだけ國民生活の安定、特に出征將兵をして後顧の憂ひなからしむる爲め長期に亙ると覺悟し財界に聊かの動搖をも生ぜしめぬことが政府當面の重要義務である、これが爲めには擧國一致財政を更に強化擴充し皇軍の威武と相俟つて戰禍の收拾に力むべきである、國民は和協一致國民總動員の指導に關する政府の信念を伺ひたい

近衞首相 今次事變に處する帝國の態度に付いては第三國殊に歐米方面には猶幾多の誤解あるやに聽いてゐるのでこれが一掃に努める方針である

賀屋藏相 非常時に處する政府の經濟政策は物資と勞働力とを總動員して國家の要求に應じ樣とするものであつて徒らに各方面に

衆議院の豫算總會
けふ一日で質問打切り

【東京五日發同盟】五日の衆議院は貴衆兩院ともに休憩の形勢振りで重大時局に對處する擧國一致の實を示し十一時五十五分散會

六千万圓に上る追加豫算案を組上に豫算總會を開いて小川郷太郎（民）東武（政）野田文一郎（民）牧野良三（政）村松久義（民）岡田忠彥（政）加藤鯛一（民）河野一郎（政）江藤源九郎（昭和）三輪壽壯（社大）浅原健三（東方）の順で質問を行ひ同日一日をもつて質問を打切り七日中に各派の態度を決定し同日午後の本會議に緊急上程して滿場一致これを可決し即日貴族院に送付する豫定である

賀屋藏相 政府としては今後如何に事態が擴大しても之に對應する決心と方策とを有してゐる公債の圓滑なる消化については政府としてもこれが急速なる消化を必要とするものではない、事態發生後になると公債の消化も可成進捗するものと期待してゐる、強制的手段に依つて譬へば銀行貸出を回收してまで公債を保有せしめる等といふ手段は必要もないし又有害なる結果を招く虞あるから政府は斯る手段を採らない決心である、統制は主として自治的統制に待ち無用の摩擦を避けるつもりである

代つて政友會を代表して

大口喜六氏 今日の時局はわが國に取つて極めて重大であつて日本帝國の興廢消長に影響する所甚大なるものと思ふ、事變に對して國民が如何なる覺悟を要するかといふ事を國民はこれに對する覺悟が必要である

と前提しわが國の財政について質し

大口氏 わが國の產業組織に適した施策にして更に擴張を要すべきものが少くない、國內に止まらず國外に向つても經濟上大いに進展することを要するのではないか、國難の秋にこそ時局を深く認識して國力の充實を圖るべきではないか

賀屋藏相 非常時に處する政府の經濟政策は物資と勞働力とを總動員して國家の要求に應じ樣とするものであつて徒らに各方面に統制を擴充して行く意思ではない

馬場內相 銃後の扶助施設は肝腦を碎きつつある政府としてはあらゆる努力を拂つて全き效果と合理的施設とを期してゐる

代つて

秋田清氏（第一） 北支事變は政府の現地解決、不擴大方針は明かである、國民をして時局を一段と認識せしめるため政府は之に向つて努力を惜しむものでない、又相剋摩擦の解消は政府組閣の重大使命であり時局に關して一層これが必要を痛感する

片山哲氏（社大） この機會に對支根本政策を樹立の必要ある旨を述べ國民の協力を求める一大外交調査機關を設置する意思なきや

と言ひ更に國民生活安定の立法の急務を說く

首相 時局に對處するため外交經濟產業各方面に亙つて凡ゆる知識を吸收しこれ等各方面の援助に依つて時局に處したい、時局に對し著大な經費を要する現在國民生活の向上改善に多くを費やすことは困難であるが社會立法については攻究して來るべき通常議會にはこれを提案したい、然し時局に鑑みて國民は相當犧牲を忍ばねばならぬ

賀屋藏相、吉野商相より夫々戰時經濟の見通しにつき簡單に答へ

次で

中野正剛氏（東方） わが國の對支方針は東洋的共存共榮にあるこの方針さへ堅持するならば今や歐米化せる指導政府を徹底的に殲滅することでなければならぬ、支那に對し事態をかくまで惡化せしめたものは過去數年來の政府の外交である

と對支外交の失敗を擧げて戰時行政に適應する內閣の改造を力說する

首相 現內閣は萬能のものではな

いから各方面の協力に依つて强化せしめんと考へてゐる政府は長期にならうと短期であらうと支那を徹底的に膺懲せんとの方針に諭りはない

かくて國務大臣の演說並に政府提出の各法律案に對する質問を打切り政府提出法案を夫々特別委員に附託し午後六時二十一分散會した

劍を乘り越えて中南支まで發展し全支的事變となり最早單なる事變ではあり得なくなつた、わが國の進むべき途は開院式に賜つた勅語に明かなところである政府の方針一貫せるや、次に擧國一致の實を擧ぐるために國內機構を一段と強化し世界政策の樹立を急務とする、この基礎の上に政府の遂行に邁進せられたい

首相 支那に對する帝國の根本方針は昨日の勅語に依つて大義名分

勅語奉答文を奉呈

【東京五日發同盟】松平貴族院議長、小山衆議院議長は五日午前十時四十分前後して宮中に參內、鳳凰の間に於いて 天皇陛下に拜謁仰付けられ四日兩院本會議にて夫々議決せる勅語奉答文を奉呈したこれに對し 陛下には優渥なる勅語を賜はり兩議長は恐懼感激して御前を退下した

目的達成までは斷じて鉾を收めぬ
陸相、事變の經過報告

【東京五日發同盟】杉山陸相は五日貴衆兩院本會議に於て北支事變勃發以後の情勢に就き詳細報告したがその要旨大要左の如し

支那側は毫も帝國の眞意を解せざるのみならず其の不信暴戾は益々全面的に惡化し其の挑戰行爲は本格的に激烈となり爲めに平和解決を念願とせる帝國の努力も全く水泡に歸し八月十五日帝國は遂に不擴大方針を一擲して自主自衞的に彼を

徹底的 に膺懲し其の抗日意識を絕滅すべく斷乎たる措置を執るの已むなきに至つた、平漢線方面では保定北方地區において、又津浦線方面では天津の西南約十五里の馬廠附近において夫々中央軍と對峙し著々戰鬪準備を整へ軍需品の集積、陣地の構築、作戰資材の集積等に餘念なく其の兵力今や三、四十萬に達し其の陣地は逐次東西に延長せられ現在既に四十里に亙つてゐる、即ち保定附近においては山嶽地帶より保定の北方約五里の峻嶮なる山嶽地帶より保定北方地區を經て保定東方約十里に在る白洋淀と稱する湖沼に至る正面約十三里の間にまた白洋淀の東方地區においては該湖沼の東北側より其の東方一帶の濕地沼澤地帶を縫つて遠く馬廠東方に正面約二十里の間に堅固なる陣地を構成し且つ其の

後方に 於いても數線に亙り抵抗線を準備しあり、又別に我が第一線の前面に近く即ち平漢線上北平の西南約十里なる琉璃河の西北方山地より琉璃河の北側を經て其の東方約五里永定河右岸の固安附近に亙る間にも陣地を構築し [illegible] 度これを擊攘し [illegible] は八月二十四日 [illegible] 城線の居庸關を攻略し、他方我軍は [illegible] に進めつつある、[illegible] 七日張家口方面に進出し八月二十七日張家口を占領、[illegible] 徹底的打擊を與へ敵の四、五師團を殆んど潰滅した、この戰鬪に於いて敗走せる敵は遠く山西省北境の要地たる大同方面に退却し同地の東方約十里の陽高より陽原を經て更に其の東南方蔚縣の附近に陣地を構築しつつある模樣である

上海方面 では陸軍の有力なる部隊が派遣せられ其の先頭部隊は八月二十三日未明海軍の共同動作の下に吳淞附近で敵前上陸を敢行し引續き上海周邊において我が海軍陸戰隊を力攻しある優勢なる敵に向ひ進擊中である、今や我派遣軍は逐次到着する部隊は合せてその戰鬪力を增大し遠からず上海に在る海軍陸戰隊とも直接連繫し得ることを確信してゐる、今や事態は擴大し其の將來は俄かに斷ずるを許さぬものがあるが陸軍はたとへ假令にして長期抗戰の策に出づるにしてもこれを徹底的に膺懲し支那側の抗日意識を挫折し其の戰意を喪失せしめ所期の目的を達成するまでは斷じて鉾を收めぬ決意である

全軍一體となり 護國の重責を完す
米內海相經過を報告

【東京五日發同盟】支那事變に關する米內海相の說明要旨左の如し

今回の如く上海の上流各地の居留民邦人全部を引揚げるの已むなきに至つたことは全く前例のないことでこれ皆に今次の支那の排日抗日が如何に深刻であるかを如實に物語るものと思ふ、上海においては八月十四日午前支那軍は我が攻擊し來り其の飛行機は我が陸戰隊本部、艦船、總領事館等に對し不法にも爆擊を加ふるに至つたので [illegible]

帝國海軍 としては [illegible]

ねて今日あるを豫想し萬一に對する準備を完成してゐたが今や [illegible] 一刻も速かに其の發動を見ねばならぬ情勢となつたのである、當時上海沖合には猛烈なる颱風が停滯してゐたが我が海軍航空部隊の一部はこれを突破し非常なる悪天候と戰ひ十四日夕刻長驅して杭州及び廣德の飛行場を爆擊し敵の格納庫飛行機及び飛行場に多大の損害を與へた、[illegible]

[illegible] 察しては關係各部隊は完全に協力し陸軍共同の實を擧げ、爾後の作戰を順調に進捗せしめてゐる、今回の

作戰地域 は我が居留民が多數存在して居りこれを安全に保護するの必要があり又列國の權益及び居留民並に警備のために派遣せられたる各國艦船部隊等も多數存在してゐるので極めて複雜微妙なる國際關係を伴ひこれがため純作戰上の見地のみにては戰鬪を實施し難き狀況であつて作戰指導に勿論前線において實際に從事してゐるものや名將兵までも國際關係を念頭に置かねばならぬ次第で一同多大の苦心を拂つてゐる、幸に今日まで左程重大なる問題を起しては居ぬが去る二十六日戰線附近通行中の駐支英國大使が負傷したことは誠にお氣の毒な出來事でこれに關し

英國政府 から我國に對して抗議があつたことは御承知の通りであり我方としては愼重審議に調べ適當に處置したいと考へてゐる、時局は愈々重大となつて居り今や帝國は擧國一致國家の全力を擧げて何處までも暴戾支那をして膺懲の目的を達成しなければならぬ、海軍としては全軍一體となり死力を盡して所期の目的の達成に邁進し以て護國の重責を全せんことを期してゐる

感謝決議案

【東京五日發同盟】衆議院の感謝決議案左の如し

出征皇軍將兵に對する感謝決議案

日支事變勃發以來帝國陸海軍將兵諸士は勇猛果敢に北に南に連戰連勝の武勳を立て國威を中外に發揚すこれ固より御稜威の然らしむるところなりと雖もその忠勇義烈は國民の齊しく感激して已まざるところなり今や事態は益々擴大して東亞安危の繫一にかかつてこの機に存す 聖慮深く宸襟を惱ませ給ふ此時將士の責任重大にしてその勞苦察するに餘りあり衆議院は特に院議をもつて深甚の誠意を披瀝し將兵諸士の勇健を祈る

けふの兩院

【東京五日發同盟】六日の貴、衆兩院

◇貴族院 午後一時本會議を開き馬の移動制限法案を上程可決する、なほ衆議院から法案が送付さるれば之を緊急上程し委員附託とする筈、午後一時半軍需工業動員法適用法案委員會を開く

◇衆議院 午後一時本會議を開き貴族院より送付される法案を緊急上程の豫定、午前九時より豫算總會、同十時より資金調整法案、米穀應急措置法案外二案の四委員會を開き引續き法案九件を審議する

質問者

民政黨 【東京五日發同盟】六日の豫算總會に於ける民政黨側の質問者は左の如く決定した

小川郷太郎、加藤鯛一、野田文一郎、松村謙三、村松久義

政友會 【東京五日發同盟】政友會では六日の豫算總會に於ける質問者は左の如く決定した

岡田忠彥、東武、牧野良三、河野一郎

人事

▲林將治氏（臺銀理事） 六日水仙丸より歸北

▲星野直太郎氏（合同運輸專務）

四日夜行にて高雄へ

▲原吉太郎氏（東海自動車運輸專務） 臺北市幸町一三五番地に轉居

▲林止亭氏 六日高雄、香港經由ボルネオへ

シナクサ 4

南支は、北支や中支とも多少事情を異にして廣東軍の狂暴振りが際立つて眼に着くと共に排日の氣運も抗日や侮日が深く浸み込んでゐる余漢謀以下の廣東軍閥に對する膺懲を徹底的に行ふのが目的の一つ▲實際、廣田外相の言ふ通り日支國間に北支事變や上海事變の樣な事態なる戰禍を今後何回となく繰返す事は忍びないので、遣り出した今日を機會に、排日の本源地廣東の對日認識を根本から改めさせる必要にやつて貰はねばならない▲廣東軍及び廣東系の排日政客その他廣東人は前の上海事變に於ける十九路軍以來、日本に對し感情的にも惡意を挿んでゐる事情がある、此の根強い惡意は、戰爭に訴へる位の根本的手段で叩き直し鍛り直さねば、なかなか癒さるべくもない▲この見地から帝國政府は、支那船の遮斷區域を更めて廣東一帶にまで延長する外、更に汕頭近くの要地を叩き、廣東軍の東方進出による敵對行動に對し鐵槌を下したものだらう、更に角南支では廣東軍の膺懲といふ事が一大眼目と察せられる。

御挨拶

從來東京、大阪ノ業者ヲ經テ御引受致居候廣告マッチ類ノ島內販賣權ヲ今般共同商事株式會社ヘ一任致シ候間今後共弊社同樣御引立ノ程願上候

神戸市神戸區榮町通り三和ビル

日本燐寸共販株式會社

今般日本燐寸共販株式會社ヨリ全島ニ於ケル廣告マッチ類一切ノ販賣ヲ弊社ニテ一手引受申候

就テハ左記種類ノマッチ精々相勉メ可申候間御用命御引立ノ程奉懇願候

右御披露旁々謹告仕候

記

煙草用マッチ（連軸）

普通廣告マッチ（平型）

其ノ他特殊型（豆型、中平型、寸五型、寸六型）

臺北市本町四ノ一七

共同商事株式會社

電四四五〇番

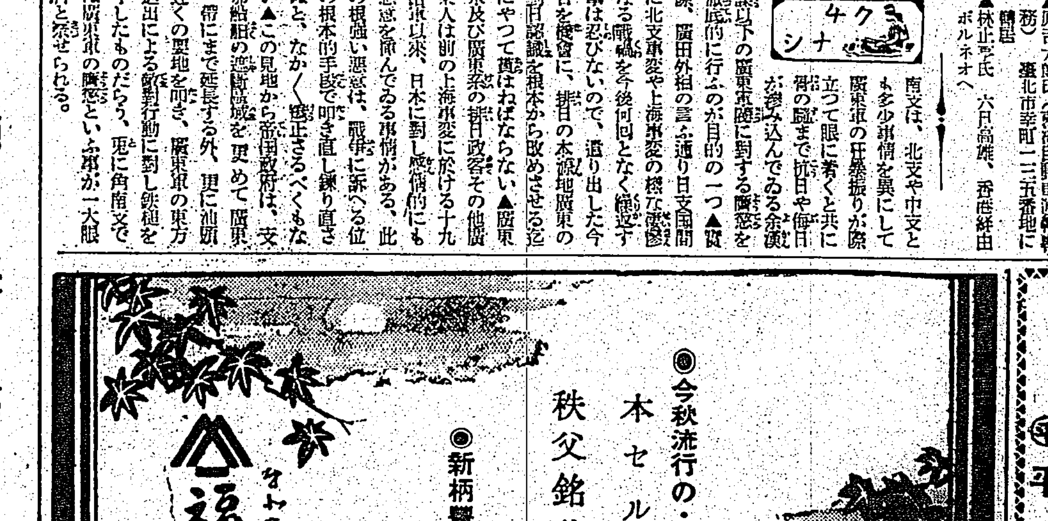

諸病患者ニ メッセル

今回大阪伊吹山藥草株式會社製造ニ係ル新藥メッセルノ臺灣一手販賣店ヲ引受ケマシタ、依テ茲ニ本劑ヲ全島ニ紹介致シマス、[illegible]

胃腸病、神經痛、ロイマチス、[illegible]

向臺北市兒玉町二丁目一〇（バス停留所兒玉町二丁目東平町）

平野藥舖

產業組合登記公告

●保證責任竹崎信用購買販賣利用組合（變更） 理事及監事各氏名增員ニ付昭和拾貳年七月貳拾九日新竹州新竹郡大園庄竹圍字竹圍下四百西拾貳番地徐坤生ハ理事ニ同州同郡同庄同字海口七拾貳番地[illegible]ハ監事ニ各就任ス

右昭和拾貳年九月四日登記

臺北地方法院桃園出張所

●保證責任草漯信用購買販賣利用組合（變更） 理事[illegible]組合ノ爲昭和拾貳年六月[illegible]日中壢郡觀音庄草漯[illegible]理事ニ新任同日[illegible]監事ニ重任

右昭和拾貳年九月四日登記

臺北地方法院中壢出張所

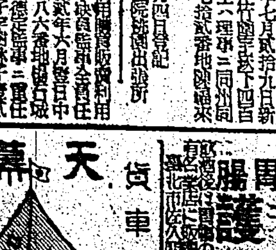

臺北市本町 竹腰商店

腹痛を鎭め 下痢を整する 胃腸護療散

[illegible] 臺北市[illegible]

臺灣に於ける勞力と勞銀問題
―本社主催座談會に聽く―

二

◇河村本社長　次に三毛さんにお願ひ致します

◇三毛氏　大體勞働力の必要と申しますと勤儉勞働に因るのでありますが、臨時的の勞働力と比較的恒久性のある勞働力と二つに分れると思ひますが、例へば鑛山の如き比較的長年に亘つて人を使つて居る、それからお話になりました臨時土木工事の方面に適用する勞力と二通に分けられます、お話がありました樣に臨時性にしても恒久性にしても本島に於ては經驗勞力の足らないと云ふ事を明に承知して各方面とも相當御苦心と思ふのでありますが、私の方は恒久的の鑛山の經營をやつて居ります、只今は約八千人の從業員を有つて居ります、此分野を申上げますと大體內地人が五百二十人それから本島人が五千二百人程ありますそれから後二千人餘りが支那苦力になつて居ります、南國公司さんの非常にお世話になつて居ります、さう云ふ風の分野になつて居ります、それでも尚且つ農繁期に於ては蕃薯關係が圓滑に行かないで七月、十一月になると就職に不平等を來すと云ふ樣なことが間々あるのであります、然らばどうして此足らない勞力を緩和するかと云ふ問題でありますが、之が恒久的に足らないのだと又考へ樣もあるのですが私は恐らく此過渡期の數年間の困難に過ぎないので寧ろ將來になると可いのではないかと思ひます、大體鑛務の勞務の消化率を見ますと云ふと茲七八年經ちますと現在の人口の倍位になるのではないかと思ひます、それで女と男に分け、又それを農業で働くものと產業勞働に從事する者と分けますとどうしても百万人位は增えて來るのではないかと思ひます、現在臺灣に於てはさう云ふ方面に活動をするものは極く僅で數万に過ぎぬ之は內地の大きな一會社の從業員位にしかならないのであります、只今日本鑛業では二万二千人使つて居りますそれに內輪の者を入れますと三万人の人がありますそれに大差ない本島の勞働力と思ひます、それで茲數年間の急場を救ふに無理な事をして勞働力の增加を圖る必要はなく、それは是非共南國公司の手に依つて適當の勞働力を緩和して貰ひたい、又是非やらなくちやならぬと私は堅く信じて居ります、又實行しなければならぬ問題と思ひます　所が一方考へて見ますと果して現在の本島の勞働者が充分能率を發揮して一人前の仕事をして居るかと云ふことが根本に於て問題になるのでありまして之は非常に勞働能率が悪いのであります、その最大の原因は責任感の乏しいことと、もう一つは國語の充分でないと云ふ二つのことが禍して居ると思ひます、國語が充分でない、或は話せないと云ふことは使用者と被使用者の間に非常に齟齬を來すのでありまして卑近の例を申しますと勞働上最も大事な賞罰を明にすると云ふ点に於て非常に困るのであります、怒つても怒つた威力が判らない、褒めても褒めた嬉しさを感じないと云ふ風のことが非常に勞働力を殺いで行く樣に存じて居るのであります、國語が良く普及して使用者被使用者の意思の疏通が充分になり、又色々の意味に於ける賞罰の現れと云ふものが適確に反映すると云ふことになりますれば感情の上からも勞働力の能率が上りやしないかと思ふのであります、さう云ふ風の二つが相通すると云ふことになりますと自然責任感念と云ふものも云はず語らずでも增えるではないかと思ひます、結論に於ては結局國語の普及と云ふことが非常に大事であると思ひます、私共が四年前にこちらに來まして非常に感じたことは吾々の人を使ふ方が本島語を充分に習得しなければならぬ、本島語を充分に習得しなければ吾々は人を使へないと云ふことが感ぜられた、此点が甘く行くと現在の支那人でももう少し仕事が充分に行くのではないかと云ふ風に考へて居ります　それからもう一つ賃銀の問題でありますが、藤江さんのお話の樣に農村の事情が非常に反映して居る之は內地なんかと較べものにならない、東北三縣に較べますと隔世の感があるのでありまして兎に角二度米が蒸穫されると云ふ風に多いのでありますから之が非常に恵まれて居るのでありまして此点は農村は繁忙期になると云ふと昨年の如きは一円四十錢出してさうして四度御飯を食べさせると云ふ風になりまして恒久的の產業と雖も其の當時に於ては到底打勝つて行くことが出來ない、さうすると一錢でも高いと云ふ根性を持つ連中はそこに年に二回づつ善良の勞働者を逃がすと云ふ不良の結果を來すのであります、併し之も人口が段々增加して來まして、或る程度まで農村がさびれて行く時は餘程緩和するのではないかと云ふ風に考へますが要するに茲數年間電力が段々發達し電力に依つて勞働力も緩和しなければならぬ、然うなる期間だけを對岸から苦力を輸入し利用すると云ふ風にして行かなければならぬ、一方國語の普及を急ぎましてさうして勞働能率を上げることと此二つの点が非常に大事な点であると思ひます、賃銀は現在どうして居るかと云ふと本島人も支那人も同じ賃銀をやつて居ります、但し請負賃銀に關しては勿論勞働能力の悪い人は自然少い賃銀を受けることになりますが手間で以て働いて居る者は同じ賃銀を以て働いて居る、現在に於ては私共の方の鑛山の賃金を申上げますと內地人の助勤が多くて一日當りが二円十錢位夫れから支那人並に本島人苦力が之も多くて一日當りが一円四十錢內外であります、之は七月一日から臨時增給がありましたのでそれで一寸增えるのでありますが今臨時手當として居りませぬ、內地人鑛夫に十錢、本島人鑛夫に八錢、請負苦力に六錢、夫れから臨時操業が增額致しましたがその場合は增給になるのでありますが、さう云ふ關係で少し賃銀が變つて來ます、大體今申上げる樣な賃銀であります、此八千人の勞働者の中の約四割は浮動性の勞働者である、之が始終變る為に熟練工を揃へるに非常に苦心をして居る、後の六割位が非常に比較的動かずに勉強して居る、さうして能率を上げる樣な狀況になつて居ります、支那苦力を入れる場合に色色の弊害があるのでありまして國家としても亦事業主としても考へなければならぬ、一番困ることは平時に於きましては衛生思想の缺乏して居る点であります、本島人苦力に較べましては遙に劣るのであります、向ふで芋の粥を食ふ者がこつちへ來て白い米を食ふ、平均を取ると大概一日一升の米を食ふ、白米を食べるから非常に病氣に罹る、脚氣にかかる、何しろ非常に知識程度の低いものであるからその誘導には非常に難儀をして居る、さう云ふ衛生のことを氣を付けて居りますと勞働能率は比較的可いのでありますが、罹病者の尠くないのが一大缺陥であります、自然なくなるかも判りませぬが、不衛生の傳染病の源を為すと云ふことになる、之は經營當事者は万全の注意を拂つてさう云ふことのない樣にして行かなければならぬと思ひます、大體斯樣な狀況であります

◇河村社長　丸山さんにお願ひ致します

◇丸山氏　私は臺灣炭業會社の丸山と申します、今三毛さんから國語のお話がありましたが、私共の所は石炭をやつて居りますので大體話が同じと思ひますが、三毛さんの所では三萬人だ多く一万人の職工を傭つて私の所では本島人の下請にやらして居ります、殊に南庄、松山若くは山子腳等と云ふ方面が事業地になつて居りますので苦力即ち勞働力と云ふものは足らないと云へば足らないし、あると云へばある狀態になつて居る、それは支那苦力が入りませぬけれども皆百姓半農半勞でやつて居りますので米の値段が良い為に幾分炭坑の方に餘計取られると云ふことになりますが、幾分石炭の値段が良くなりますならば之は當然供給が出來ます、併し電力が豐富になりますれば消化されますから勞力が幾分電力で補ふことが出來やしないかと思つて居ります、それと今普通臺灣で大體北部の鑛山では月傭でありますが、臺灣鑛業では一人當り本島人乃至支那人が一円四十錢と云ふ話でありますが之は私なんかの方面では少し違ひます、今普通米一斗になるならば苦力は働くことが習慣で臺灣でやつて居りますが臺灣で一斗と云ふものは日本桝の五升であります今二円位臺灣の米がして居る、一円廿錢になれば働きに出ると云ふ事になりますがもう少し米の値段が上れば未だ賃銀が上ると思ひます一円廿錢が標準で一円四十錢一円六十錢と少しは差はあると思ひます、さうして私の方では今三毛さんのお話になりました樣に農繁期に取られることは間々ありますから農產物が非常に景氣が良い為に本島人の苦力がそれ以上に働かぬでも食つて行けると云ふ狀態でありまして三十日が一ヶ月であれば普通で言ひますと二十四五日しか働かないのではないかと思ひますその為に勞働力が集められないと云ふことが事實だらうと思ひます　それでいま少し働かす為に賃銀をもう少し拂ふ、所謂生產物をもう少し向上させたら勞働力に充分集らないかと思ひます、唯苦力頭が國語の不明な支那苦力なんかでは困りますし、更に北支事變の話も出ましたが此のため本島に支那苦力が入らぬとか今居る苦力が戰爭とか何とかで皆引揚げると云ふ際には臺灣全島にどんな變化を來すか判りません此の事は研究の餘地があると思ひます、若も戰爭狀態になつて支那人がさう云ふ勞働が全然出來ないと云ふことになつたならば非常に之は重大問題ではないかと思ひます、今基隆でも高雄でも本島人でなしに岸壁苦力など殆ど支那人が大體大部分やつて居りますが、今三毛さんのお話の樣に金瓜石では支那人の苦力を當にして居られますが、それが良いかどうかと云ふことは問題になりますが私の鑛山では支那人の苦力を使用しない樣にして居る、支那人苦力はその土地の苦力と折合が非常に悪いので苦力小屋に於ても言葉が通じないで喧嘩をする、支那人苦力を傭ろ連れて來る苦力頭がありますが之は私の方では許して居りませぬ、それから常備の苦力を年分まで請負制度にしてやつて居ります、まあ大體私の所ではさう云ふ樣な程度でやつて居ります

臨時資金調整の準備委員會開く
四日藏相官邸に

【東京五日發同盟】臨時資金調整法に依る具體的調整方法に關する政府原案を決定する臨時資金調整準備委員會の第一回會合は四日午後四時より藏相官邸に開催別項の如く新規資金融通の許可基準を為す事業種別の分類方法につき協議し同五時散會した

統制の基準
事業を三分類して新規資金の調整を行ふ

【東京五日發同盟】四日の資金調整準備委員會においては資金統制の基準として各種事業を一、原則として事業設備の新設擴張改良を認むるもの　二、原則として認めざるもの　三、個々の事業を考慮して許可を決定するもの　の三種に分類する事となり、この分類に從ひ各種事業を具體的に區分し新規資金の調整を行ふ事に意見の一致を見た、即ち右分類方法は左の如くで國防關係產業は無條件內に資金の供給を受ける事となるに反し時局的に無理を遂行中の事業は原則として新規事業は許されぬ事となつた

第一種(原則として新設、擴張、改良を認むる事業)國防其他時局に關係ある事業及びこれに關聯する事業にして生產設備の不足するもの又は近き將來において生產設備の不足を來すべしと見越されるもの

第三種(原則としてこの際新設、擴張、改良を認めざる事業)(一)生產力過剩の事業、(二)贅澤品製造業(三)この際不急不要と認める事業

第二種(第一種、第三種何れにも屬せざる事業)國防との關係、國際收支の關係其他諸般の事情に依り任意許可を決定す

預金部資金
九月一日現在高

【東京四日發本社特電】大藏省發表によると預金部資金は九月一日現在五十億四千百万円と遂に五十億台を突破したが內訳は左の如くである(單位千円)

郵便貯金	三、六〇二、三六八
各種預金	七〇二、六三一
積立金	六〇三、〇六四
其他	一三四、三二三
計	五、〇四一、三二七

尙右の內四十八億八千八百六十六万三千円は國債地方資金その他に運用し殘餘一億五千二百五十六万三千円は現金である

生產力過剩事業と贅澤品製造業を抑制す

【東京五日發同盟】大藏省では四日の資金調整準備委員會において生產力過剩事業及び贅澤品製造業は原則としてその新設擴張改良を認めざることに方針を決定したが大藏省の意向では生產力過剩事業とは現在の狀態では國內の需要を充たし[illegible]事業を指すものであつて高率採算事業には平和產業たるセメント、製紙、內地製糖、紡績事業等の新設擴張計畫は特殊の事情なき限り調整法に依り全く禁止されるものと見られてゐる、なほ贅澤品製造業は大體贅澤品製造業を指すものである

製材屑の木心部で活性炭を製造
毒瓦斯吸收の效果著し
戰時下待望の發明

從來製炭の際廢棄されてゐた木心部を炭化し、これを特殊の方法で以て活性化し、毒瓦斯を吸收する優秀な活性炭を得るといふ劃期的發明が東京市芝區櫻新町八小川正介氏の手に依つて完成、この程特許許可となつた、即ちこの方法は木心部に水蒸氣を送りつつ炭化し次にこの炭化物を粉末とし、攝氏五十六度の溫度の下にて水で濕し、更にオキザリール、クロライドを加へ、塊を生じない程度によく混合、攝氏一五〇度に熱した器中に此混合物を少量宛投入するのである、この場合は炭素中に於けるオキザリール、クロライド及び水分は共に蒸氣化し、これが炭素中にて水蒸氣のため分解されて一酸化炭素、二酸化炭素、及び鹽酸に分解し、この場合一酸化炭素、二酸化炭素は、炭素中より外部へ透過の際炭素粒の吸着面積を增大せしめ、生成せる鹽酸は加里、石灰、ナトリウム等の無機分をクロール化合物となし、易水溶性たらしめるので水洗の際炭素粒中心部の無機物も容易に除去し得られ多の特長を備へてゐるのでこの工業化には多大の期待がかけられる

一、廢物たる木心部を原料とするので非常に低廉なる製品が得られる

一、從來の方法では、炭化後これを酸にて洗ふのが常であるが、硫酸その他の酸を加へて洗つても充分炭素粒の中心部における加里、炭素、マグネシウム、カルシウム等は除去することが困難である、然るにこの發明では、これ等の酸類を特別に加へる必要なくオキザリール、クロライドと水の作用で分解生成した鹽酸で十分その目的を達し得られ、炭素粒中心部におけるこれ等無機物その他不純物をも除去し得られる

一、材木として使用し得る木材部、皮部及び木心部を炭化しその效力を比較研究した結果、木心部は最も優秀な成績を有することが發見され、殊に酒館の如きものに使用して他製品の及ばざる好成績を示した

北支方面に青果蔬菜
青果會社で輸出計畫

支那事變以來北支の戰線は敵の敗退により漸次奧地に進み北平、天津方面の治安は漸く回復しつつあるが台灣よりの青果類輸入については台灣青果會社天津事務所並に北支組台では有利に輸入出來るやう努力中であつたが居留民需要數量の青果を雜用として引荷方が近く許可になる模樣で數量に制限あるが、[illegible]でありバナナや秋に出廻る柑[illegible]が有望と見られて居り更に北支は冬季は蔬菜缺乏期であるので蔬菜の輸出も攻究中でありこの方面の將來性は大いに期待されてゐる

小麥も本年は未曾有の豐作
一千萬石突破の見込

【東京五日發同盟】北海道、東北六縣、新潟、長野を除く二府三十五縣の本年度小麥實收高は四日八百八十二万二千石と發表された、然して殘る北海道外八縣の作柄も豫想以上に良好であるから本年度小麥實收高は從來の最高記錄昭和十年の九百六十万石を突破し一千万石に迫る未曾有の豐作は愈々確實となつて來た

蓬萊現物高

【神戸四日發本社支局特電】豐作拂下げを織込んで定期は暴落役げ一巡波瀾理に週末を終つたが為めに蓬萊も十円六十錢弱含み、但し現物は好良行き拂底に三等十一円卅錢、四等十円七十錢で出來た然し强氣的にも相當戰時を織込んで見られるので一般にセウサイ反對待ちの見送り

入荷激減で漢藥は暴騰
地方の在庫品は拂底

上海から輸入してゐる漢藥は八月から入荷が完全に杜絕し、僅か香港しか輸出が出來ず事變後は結服の缺乏で入荷が激減し八月中旬と八月末日に相當の入荷があるが何れも代金引換で値段も可なり高値を告げた、臺北市中の在荷はまだ豐富であるが、香港の値上げと入荷減を見越し商人は買惜み、相場は次の如く事變前より倍以上の昂進を見した、內地產の川芎も二三割高を演じ甘草粉も三から一割六、七十錢迄上つた、地方になると在荷が極度のカスレで相場の狂騰は勿論事變が少し長引けば藥店は自滅するものが續出するのでないかとみられてゐる

	事變前	現在
甘草	五〇錢	一、〇〇錢
羌活	一、一〇	一、八〇
荊芥	二〇	一、二〇
枸杞	三、五〇	八、〇〇
川芎	六五	一、二〇
當歸	二、〇〇	四、五〇
白朮	四五	一、〇五

バナナ帽子出現

臺灣青果會社が本年度特別宣傳として作製したバナナ帽子は意外の好評を博し同社東京事務所の六千七百五十箇を筆頭に各地からの注文多數に上り今日迄の延一万二千七百九十箇の多數に上つた

海外經濟電報

外國金塊相場
倫敦現物　七磅一片二分一
紐育現物　三五弗

外國銀塊相場
倫敦現物　一九片八分七
同　先物　一九片一六分一三
紐育現物　休み

外國爲替相場
紐育米日爲替　二八弗九五仙
同米英クロス　四弗九五仙八分五
倫敦英日爲替　一志二片六四分一

紐育株式
スチール株　一〇四弗八分五
アナコンダ株　五三弗八分七
工業株三十種平均　一七二弗五五仙
鐵道株二十種平均　四七弗四三仙

外國綿花相場
米棉現物　九仙四二
同　平均　十四錢安
同　先物　九仙四三
印　棉　平均二四錢安

臺北手形交換所組合銀行週報
八月廿八日現在(單位千円)

項目	當座預金	特別當座預金	通知預金	定期預金	諸預金	預金合計	有高金銀
組合銀行合計	7,037	29,708	1,905	18,994	7,993	65,640	13,416
前週8月21日	7,233	28,722	2,593	19,004	7,344	64,899	5,783
昨年8月29日	7,292	31,165	5,778	20,620	5,547	70,402	5,208

項目	割引手形	手形貸付	證書貸付	荷爲替手形付	買入外國爲替手形及利付	當座貸越	貸出合計
組合銀行合計	31,243	20,152	41,832	4,041	627	2,677	100,572
前週8月21日	31,375	19,925	41,810	5,560	475	2,123	101,268
昨年8月29日	34,855	15,492	39,753	8,283	565	652	99,600

ボクノ ブタセンジユツ

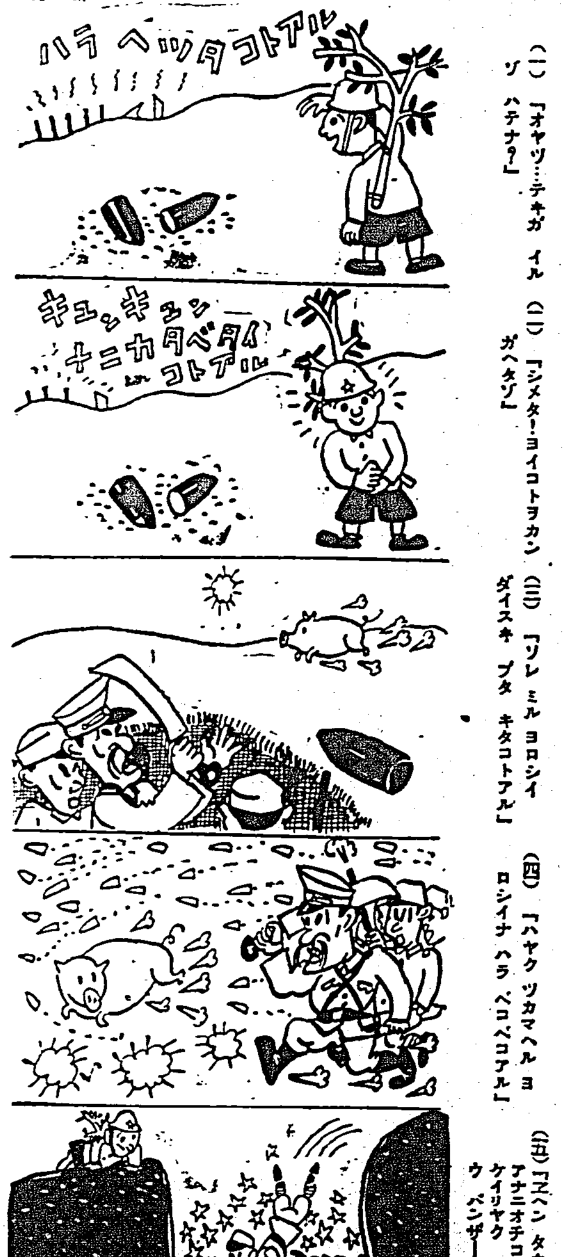

(一)「オヤツ…テキガ イル ゾ ハテナ?」 (二)「シメタ! ヨイコトヲカンガヘタゾ」 (三)「ソレ ミル ヨロシイ ダイスキ ブタ キタコトアル」 (四)「ハヤク ツカマヘル ヨロシイナ ハラ ペコペコアル」 (五)「エヘン タウトウ ミンナ アナニオチコンダ ボクノ ケイリヤク ユカイ ダラウ バンザーイ」

ノムラカウ一 描

ヒヨツコノガツカウ

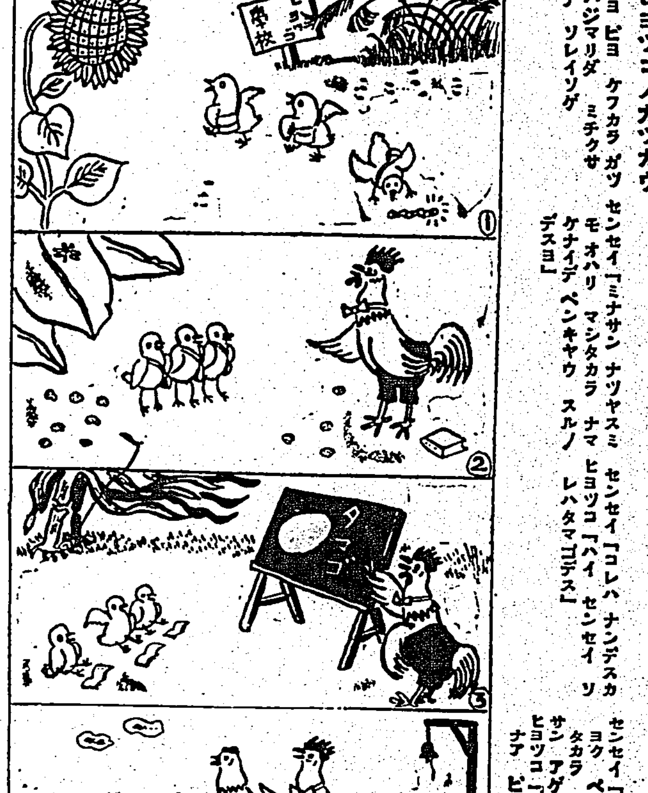

ピヨ ピヨ ピヨ ケフカラ ガツカウ ハジマリダ ミチクサ シナイデ ソレイソゲ

センセイ「ミナサン ナツヤスミ モ オハリ マシタカラ ナマ ケナイデ ベンキヤウ スルノ デスヨ」

センセイ「コレハ ナンデスカ」 ヒヨツコ「ハイ センセイ ソレハ タマゴデス」

センセイ「ミナサン ケフハ ヨク ベンキヤウ シマシタカラ ゴハウビニ タクサン アゲマスヨ」 ヒヨツコ「ピヨピヨ ウレシイナ ピヨ ピヨ」

チーチヤン (6)

「チーチヤン コノヒカウキ ヨク トブンダヨ」「トバセテ ゴランヨ」

「ウン ソラ トンダラウ」「トテモ ハヤイノネエ」

「アラツ! ツイラク ダワヨ」「チガフヨ トクヰノ ダイビングダヨ」

「ウハツ…イタイツ バクダンダア」「? ? ? ?」

早稻田大學の講義錄

勤勞青年の教育機關

全國の勤勞青年諸君!

今や、世界の耳目は東亞に集中され、國民擧げて緊張の時、諸君が今にして學ばざれば、國家の將來は誰が之を擔ふのか。切に諸君の決意を望む。

即刻左の講義錄につき、知識の向上に努められよ。詳細は内容見本により説明す。至急申込まれよ。

中等學校程度

講義	期間
中學講義	每月一回 前期・後期各一年修了
商業講義	每月一回 一年半修了
高等女學講義	每月一回 一年半修了
電氣工學豫備講義	每月一回 一ケ年修了

專門學校程度

講義	期間
政治經濟講義	月二回刊行 一年半修了
法律講義	月二回刊行 一年半修了
文學講義	月二回刊行 一年半修了
建築講義	月二回刊行 一年半修了
電氣工學講義	月二回刊行 一年半修了

內容見本

見本は必ず望みの講義錄を明記してハガキで申込まれたし。

(申込所)
東京・牛込
早稻田大學出版部
振替東京一一一三
電話牛込三四五

女の四季 (32)

小島政二郎作
宮田重雄畫

(禁上演映)

誘惑 (一)

晋子のつもりでは、何とかして鈴子に酒量を過させまいとするので一生懸命だつた。

ところが、女給の生活は、鈴子に酒量を過させることばかり充滿してゐた。西洋酒は臭くないと云つても、傍へ寄れば、やつぱり鈴子は顔をそむけたくなる程臭かつた。

おまけに、酔へば、喧嘩腰になる客は仕方がないのだらう。手を握るぐらゐは朝めし前のこと。握つた手を、何時迄でも離さぬ人があつた。柏子の方で何時迄も離さぬ人があつた。サッパリと鈴子の頰ッぺたにピタリとくツつけて、耳を掩ひたくなるやうな下卑た唄を繰返し繰返し唄ふ人があつた。

一番悪いのは、すぐ自分の膝の上に彼女を抱き上げやうとする客

附けるやうな目附で、隣の方へ逃げ込んだ鈴子の方を一度も振り返つては見るのだつた。いい氣持はしなかつた。

もう一つ困るのは、無闇に酒の相手をさせようとする客だつた。

「私飲めないんですの。」

殿らさう云つても、さう云ふ客に限つて聞かなかつた。

「いいおやないか一杯位。」

「それが、一杯どころか、一口も飲めませんの。」

「そんなことで、バアの女給が勤まるか。飲めなければ飲み覺へ。」

「勉强してよあたた。」

「いいから、もう一杯酒の分を持つて來たまへ。飲めなきや、一口チビリと嘗めるだけでいい。後は僕が飲んでやるから。」

月當の客が、一晩毎に殖えて行つた。

客が這入つて來る、番の女給が傍へ行つて相手をしてゐる、鈴

く立つと、

「あれ何て子だい?」

始めてのお客なら、さう云つて鈴子を目で追ふのだつた。

「おい鈴ちやん。」

馴染の客なら、さう云つて大きな声で呼んだ。

「はい。」

だから、彼女は自分の番でもないテーブルへ、万遍なく廻らなければならないので急がしかつた。從つて、酔ひも多かつた。

だつた。眠ければ眠がる程面白がつて、しつこく迫るのだつた。マダムを始め、晝夜の區別なく、平氣で掏き上げて飲つてゐるので、鈴子が眠がるのが目に立つた。

「何だい、少しばかりいい女だと思つて、お高くとまるなよ。」

酒臭い息の悪い客などは、変に睨め

困つてしまつて、こんな時には

「マダムー」

さう云つて、晋子に救ひを求めることに極めてゐた。マダムも、外の女給さん達も、みんな赤い顔をしてセエセエ息を弾ませてゐた。

困つたことに、晋子の計畫通りサーヴイスのなつてゐない鈴子お

怪物の軌道を確めた ハレー氏の大發見

惡魔星『彗星』の正體を暴く……(四)

……B・S・S生

◇…天界の怪異

前述の如く彗星は得體の知れないふはくしたものの極みなる巨大な形態であり乍ら、驚くべき速さで飛び續け正に天界の怪異である、空氣中に於ける物體の運動のみを見慣れてゐる我々に取つては空氣よりも輕い物體が超スピードで飛ぶとは俄に落ちかねる事であるが、空氣のない所では當然の事である、元より輕いものであるから、止めようと思へばすぐ止まるであらうが、空氣のない眞空間の樣な大空間には、彗星の運動を妨げる何物も存しないから、丁度眞空間に於いて鐵貨と羽根とが同時に落ちる如く、非常な速力で飛ぶ事が出來る譯である

◇…太陽のために壞滅され行く彗星

所でこの奇怪なる彗星が天空を運行しつつ、太陽の壓力のため漸次壞滅されつつある狀態であると云ふのは、不思議な事にも彗星の尾が何時も太陽と反對の方向を指し、其先が來た方に少し曲つてゐるので、古來から色々の說が立てられたが、一七四六年オイレルが光の壓力なるものを發見してからそれは太陽の光の壓力のために、尾が反對の方向にはね飛ばされ、彗星の壞滅の原因をなした旨の事が完全に說明される樣になつた

光の壓力と云ふのは光がその當る面に及ぼす一種の壓力で、物理學で之を輻射壓と稱してゐる、太陽の附近にある物體は引力を受けると共に、その光の壓力によつてはね飛ばされてゐるが、然も引力は專ら重さの大小によつて左右されるのに反し光の壓力は專ら物體の表面積の大小によつて決し、面積が小なれば光の壓力は弱いが、面積が大なれば強く、從つて光に撥飛ばされる度合も大なるものがある譯である、要するに、彗星の尾と云ふのも太陽の光の壓力によつて頭部から飛び出したものである故、尾は太陽に近づくに從つて光壓に壓迫されて長くなるものである。斯くして幾度もめぐつてゐる彗星では、太陽に近づく度にその頭部が破壞されて尾となり、後方にはね飛ばされ、果ては空間

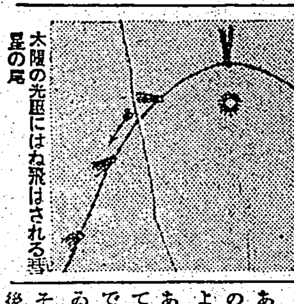

太陽の光壓にはね飛ばされる彗星の尾

に散つてしまふのであるから、だんだんに少さくなり、遂に消滅してしまふものである

◇…彗星の運動とハレーの大發見

古人が彗星を恐れたのは、そのグロ的な外貌によるものであらうが、又その運動の特異なる事によるものである事も事實である、就中彗星を惡魔が天界を横行するものと思つて、その出現を恐れてゐた時代には、彗星が一定の軌道を辿つて運動をしてゐると云ふ事は誰しも氣づかなかつたものである。ニユートンが天體の運動を萬有引力の法則で說明するに及び、彗星の運動もやはりそれに漏れぬ事が判つたが、しかしその頃でも彗星は二度と歸つて來ないものと思はれ、ニユートンもさう考へてその軌道を計算して拋物線を描いて運動してゐると云つてゐる、然るにニユートンの親友で、ニユートンを助けてその研究を大成せしめたと云はれてゐるハレーは、之等現はれた色々の彗星の軌道を計算した所が、その中で一五三一年と一六八二年の兩年に現はれたものが同じ軌道を描いてゐる事を發見し、尙之が七十五六年と云ふ同じ年數を持つて現はれてゐる事から、これが同一のもので無限に開いて再び還ふ事のない雙曲線や、拋物線ではなく、橢円の軌道を描いてゐると考へた、そして前と同じ彗星が次の一七五八年には必ず現はれると云ふ事を豫言し、若しこの豫言が的中したならば、その豫言者が英

ハレー氏の肖像

人であつた事を記憶して置きたいと云ふ遺言をラテン語で書き殘して死にしたが果してハレー氏が豫言した一七五八年にしかも月さへ違はずに現はれたのであつた、ハレー彗星とは即ちこれであるが、之で若干の彗星が橢圓の軌道を描き何年目かに現はれる事が明らかにされた、天文學が興つて、今日迄に現はれた彗星の數は、七百程あるが、この中軌道の判つたのは四百程である、これを軌道で分けると三百餘は拋物線六十餘は橢円、他は雙曲線である

◇…めぐりの短い彗星は短命

めぐつて來る彗星の中、めぐりの長いものは、一八八二年の第一彗星の如く四十万年のもの迄あるが、これは單に一回出現した時の軌道を觀測して割出したものであるから、確實なものではない樣である、二回以上の觀測を經て、めぐりの年數を確定したものは、二十五個に過ぎないが、これらの中めぐりの最も短いのは、エンケ彗星と云ひ、僅かに三年三ケ月でめぐつて來る、尙めぐつて來るものを全體について見ると、めぐりの長いものは短いものよりも數が多いが、之はめぐりの短いものは太陽に接する度數が多く、その度毎にその核を破壞され尾として發散するために、めぐりの長いものに比べて、短命であるためである、ハレー彗星の如きも、出現毎にその光が弱くなり、今では昔ほどの壯觀は無くなつてゐる

(科學小話)

冷蔵に關する或る專門家の言によれば、世界の全人類の口に入る食料品のうち、七十七パーセントは非常に腐敗し易いものだといふ

× ×

クローム中に十万分の一といふ微量の鋼鉄を含んでゐても、光學器の助けを借りて之を檢出することが出來る。又その程度の鋼鉄を含むだけで、そのクロームは磁性物としての特質を持つことになるのである

化學者が狙ふ 海水の幸

臭素を抽出して一億ドル

アメリカのエチル・ドウ會社は大西洋の水を汲みあげて、海水から富を汲取らうと頻に努力を重ねてゐる。

過去一ケ年間の成績によれば、一五八、七三五百万ポンドの海水から數千トンの臭素を抽出して、一億ドルに近い富を得た、然し現在までのところ、この他に採取のとれる仕事はなささうである。

机上の計算によれば、三千三百万ドルのマグネシウム、一千八百万ドルの錳鉱、一万ドルの沃度四万三千ドルの金、一万九千ドルの銀等がとれる筈なのだが、技術的困難と經濟的困難とが兩々相俟つてその實現を阻んでゐる。

既に臭素の獲得は、採取のとれる狀態にあるのだから、今後、副産物としての研究が進むにつれてそれらの海の幸を得ることは、必ずしも夢物語ではなくなることだらう。

海から汲みあげた臭素は自動車のガソリンタンクに入れられて立派に役目を果してゐる。

世界一大きな 國産 タカアシガニ

『蟹』の話いろいろ (一)

東京科學博物館動物學部主任 百瀬文雄

蟹は惑ると串蟹が歩くなる、これはクラスタオルピンと云ふ色素によるのである、蟹の附屬肢は頭部にあるものは發達し腹部のものは幼時にはあるが成熟すると雄では前方の二對だけが交接器となり、他は消失する、雌では四對が又狀をなし卵を附着させる、頭部の二對は短い觸角、一對は大顎、二對は小顎となり感覺器官になり、咀嚼器官になつたりしてゐる

蟹のハサミ

諸君の普通に言ふ肢は所謂歩肢で五對あり、第一對は鉗肢となる鉗肢の用は元來攝食に用ひるもので吾々の手のやうに働く、蟹が餌を食べてゐるのを觀ると丁度吾々がホークを使つてゐるやうであるガサミの鉗は西洋鋏の樣に鋭いこれで小魚等を捉へる事もある、この類は又游泳する為に第五步肢が扁くなつてゐる

×

雄の鉗肢は概して强大であるが雌を抱擁する場合にも用ひる事が知られてゐる、ヘイケガニの背甲は形相人面の如きところから平家沒落の怨靈がカニの背に表れたと傳へられるが、之は蟹の胃、心臓肝臟等を內部に包藏する部分の筋肉の附着の關係によるもので、

「蟹は正月の植物花」として一家に附うべきものである、ヘイケガニに就いてはそれより遙かにその智識が面白い

先に一寸述べたやうに、最後の二對の肢は背甲の上に向いてゐる深い所にゐるが春の産卵期になると稍淺い所まで來てダボ網等に引かかることがある、漁師を通じて入る樣子は蜘蛛の樣な感じがするので英語ではジャイアント・スパイダー・クラブと云ふ

タカアシガニ

世界一大きい蟹はどの位あるだらう、世界各國の自然科學博物館を見物して日本人が一寸好い氣持になるのは、この甲羅の大きさと長い肢である、カイカムリでも同樣である、背甲は硬くなる必要がないので從つて殼も肢端には鈎爪があつて、二枚貝等を背負ふ事が出來る

手足は長く背高蟹子であるが肉は少く標本としては世界的に有名でも水産上は何等役に立たない

この甲羅は大きく、凸凹の具合が鬼面に類するので厄病除けの迷信から漁家の軒端に吊されてゐる事もある

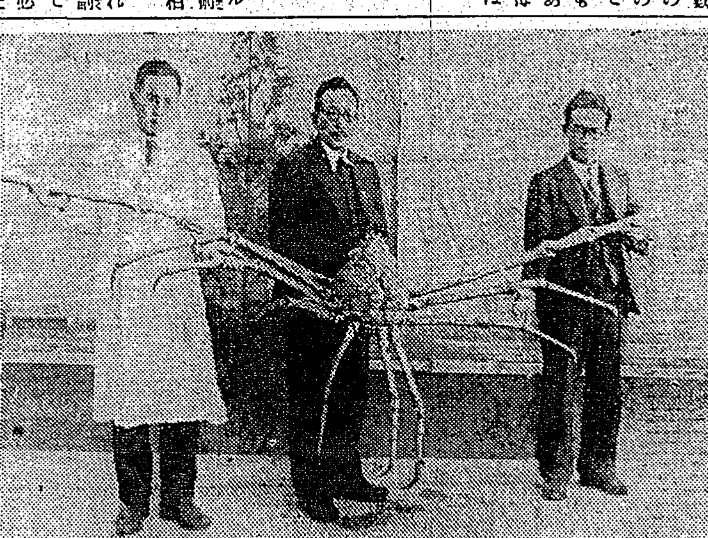

ちになる事があるさうだ、兩肢を擴げて長さ四米位もある蟹の前に立つと、發明者に曰く、「日本産のタカアシガニ、世界で一番大きい種類である」と

身體の小さい日本人が得意になる姿を想像して見給へ、タカアシガニ樣々であらう、寫眞のタカアシガニは本年の春、本館の手を經て、米國バッファロー博物館へ送つたタカアシガニの雄で中央は捕獲者中澤毅一理學士、右は筆者である、兩肢を擴げた端から端まで約十一呎あつた

タカアシガニは本邦の東海道から三陸沖合迄から駿河灣、高知辺りまで棲んでゐる、平常は數百尋も

小蟹いろいろ

次に小さい蟹としてはピンノセラと云ふ種類がある、甲羅の長さ數耗に過ぎない、蛤や牡蠣の貝殼中に生活してゐるものであるが決して寄生してゐるのではない、貝の口辺に橋居して水垢を食べてゐる

筆者は昨年の夏、採集の為に紺

もある

潟から千葉まで沿岸傳ひに歩いた事があつた、津田沼辺りの泥濘には何万とも知れぬ小さなコメッキガニが孔の中に入つたり出たり、跫音を聞くや聞かぬや敏な速さに姿を消す、コメツキガニ、スナガニ、メガネガニ等は眼が柄の先にあつて、割合に視力も鋭敏であるが、脚の爪で地面の振動を聞くとも云はれてゐる、孔の辺りに砂の團子が轉つてゐる、霧かに觀てゐると四五回も肢で泥を掬ひ上げ唾液で丸めて團子を造る、何の為こんな事をするのか解らない

象は耳の整温器

動物園の象の曲藝をよく見てゐると普通の時でも、非常上の倒立等をやつてゐる時でも、象君何々盛んに耳を振つていつかな止めないのに氣がつくだらう。

どうしてか。癖だよなんて說明は科學的ではない。此の程ドイツのボン大學のルヒアルト・ヘッセ教授は「厚皮動物は耳を整溫器として振り立てる」のだと科學的に說明した。

厚皮をつけてゐる象等は體溫を調節するには割合に薄膜の耳を使ふより外ないので丁度だらりと下つた皮が大、猫の整溫器であると同樣に此の耳に無數の血管が通つてゐて耳を振つては風を起して、冷却するといふ譯で身體が熱ければ熱い程耳の振り方が激しくなるといふのである。

潛航艇式 眼鏡の出現

寢たまま食事も出來る

何等かの事故や病氣のため、永く絶對安靜の姿勢を保たなければならない樣な場合、横臥したまま食事をとるといふことはなかなか骨が折れる。最近發明された横臥用眼鏡はこの不便を補ひ、食事は勿論總て普通のまま手の動作が寢たままで樂に出來るといふ重寶なものだ。これはプリズムを應用したもので、寢ながらにして、眼は天井の方向に向けたまま物を水平に見ることが出來るやうになつてゐるためである。この眼鏡はフランスの耳・ルノール、M・ルノール兩技術師によつて考案されたものである。

又航海談話機といふ同種類の簡單な道具は、ちよつとした手仕事として作ることが出來、しかも長期間横臥を强制される病人の氣晴らしに最も喜ばれるであらう。

鯨は潛水病に罹らぬ

深海からすぐ水面に浮ぶ

潛水 病は高い壓力の下で働く人々、潛水夫、トンネルを掘る際の土木勞働者等によく見受けられる病氣である。これは窒素が血液中に塊りをつくるためで、又は血内の至るところに放出し、種々の形態をとることもあるが原因は常に同樣な窒素の狀態から低氣壓の狀態に入る時に引き起るものだ。又、これは餘り深くない水中に長時間居る場合と、深海に短時間居る場合とがあるが結果は同じことである。

従來 までは、この病氣は人間に限らず一切の哺乳類に共通するものと考へられてゐたが、最近イギリス植民省の「發見」遠征隊のローリー氏は鯨の研究から異說を樹立するに至つた。ローリー氏は鯨の研究の地として南大西洋の南ジョルジヤ島附近を選んだ。

この 地點に棲む鯨は深海に居る下等動物を主食とする為獲物を得るためには非常に深く潛らねばならない。その潛水可能の深度は約三〇〇呎である。三〇〇呎の深海に十五分間程止つて急速に水面に上つてくる鯨には潛水病の傾向も見出されない。假りに人間をこの狀態に置くとすれば、猛烈な潛水病でやられること必常だ。若し安全を期待するならば水面まで一時間四十分かけて徐々に引揚げねばならないだらう。この研究の鯨は何れも深海に長時間潛つてゐるのを常とする。水面に浮んでゐる時間はこれに比して遙かに少い。ほんの少時間「息をつく」ために浮んでくるに過ぎない。

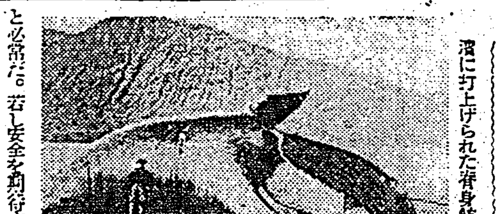

濱に打上げられた脊身鯨

若し 血液が窒素で飽和されてゐるとすれば、それは非常によく吸收されてゐる筈だから場所を突如として變更することによつても急速に恢復するものではない。この反動の性質は知られてゐないが、酸素の量が影響であることだけは判明した。哺乳類の一種族がかくの如く高い水壓に堪へ得ることも驚異とすべきだが、これに應じて生理上の適應性を持つに至つたことも驚嘆すべきことと言はねばなるまい。

隨つ て一呼吸にとる空氣量がこれは肺內に吸收され[illegible]を消化させない。[illegible]を得ないで、[illegible]ローリー氏は[illegible]

人類は何時から人種別に發展したか

祕められた人類學上の謎

人類が何時から黑人、白人、黃色人に分れて各々の發達をみたかといふ謎は未だに解けない謎である。十万年以前の更新期の人類の化石は發掘し得ても皮膚の色迄は元より不明である、石器時代の遺蹟に棲んだ人類の祖先の白骨を目撃るのみである、[illegible]から[illegible]、各人種の進化の跡を辿つて、[illegible]たる人類誌との間に[illegible]にとどまる。最近の學說によれば以前想像された時代よりも人種分化の歷史は古いのではないかとい[illegible]結論に近づきつつあるやうである

數十万年前の人類なりと推定されるパレスチナのカルメル山の洞窟から發掘された人骨は明かに我々の祖先たる人類なりと斷定されたが、之に就いて研究を進めたイギリスの學者[illegible]ケイス博士は[illegible]

一千万年以前、即ち[illegible]の氷河時代の中期リス・グルム期の終りに我々の祖先の發生があつたことを證明されてゐる。然し、パレスチナ人に[illegible]は黑、黃、白色人の綜合的な祖先とみることは出來ぬ、我々はこの外にモンゴリアンの發祥の[illegible]

これより以前の[illegible]は既に地球上にその[illegible]

[illegible]

は黃色人種も、黑色人種も、各々の祖先の骨骼を發見してゐる

即ち黃色人の祖先とみらるべきは北支の洞窟から發見された「北京人」がそれで、ヴアイデンライヒ博士により蒙古人種の祖先たるモンゴルなることを立證され、その生存の時代は恐らく五十万年前だと假定された、黑色人種の祖先はこれも十万年以前のアフリカの「カンジエラ」人が現在までに發見された最古の祖先といふことになつてゐる

水星點描

水星はその廻りを取まく大氣がない。今日南米プロエムソオンテンに觀測に出張したハーヴアド大學の天文學者はトランシット(他の天體による天體通過)の際、弧光を認め得ず、再び水星に大氣が存在しないことを確證した

水星には月の如く大氣を持たないのであるがその詳細は[illegible]明してゐない

右のことに關係なく水星は自己の生命を保つてゆく必[illegible]かつてゐる。その地表の溫度は華氏五七〇度乃至六〇〇度、あるいは鉛を溶かす溫度である。

ここから太陽を眺めると假定すれば、地球から見る時の四倍[illegible]大きさに見える

抗日運動の實相

(臺北) (八・三二)

石井喜之助

南支那の東瀛公學校長として十數年兒童教育に盡力し、今度歸臺した石井喜之助氏が「抗日運動の實相に就て」講演するがその內容は

△抗日運動の來歷と其の背景 一、幼稚なる國民的自覺 一、共産主義の侵入と排外運動 一、國民黨の策略と排外運動

△抗日教育の一班 一、教科書…その教授材料 一、宣傳 一、示威運動 一、排貨 一、抗日ボイコット

△抗日運動に從事する者と使嗾する者又は支那の社會性とボイコット等々に就て西支那の實狀により說く

ラヂオ

朝 【六・〇〇】朝の挨拶、ラヂオ體操、朝の音樂(レコード)一、マンドリン合奏「初秋の頃」ポリドール・マンドリンオーケストラ 二、獨唱(イ)ホータ…テイト・スキーパ(ロ)歌劇「カルメン」花の歌…ジョルジュ・チイル

【六・三〇】朝のお天氣のお知らせ、國民講座(二〇十)上古の經濟基礎…小川七十二

【七・二〇】全國氣象通報(東京)

【八・四〇】臨時官報ニュース

【九・三〇】家庭百科問答(臺北)

【一〇・〇〇】[illegible](臺北)一、近衞は何故立つ 一、[illegible]から國民が必要か 一、國の殺生を防ぐには

【一一・〇〇】[illegible]時刻及[illegible](臺北)一、[illegible] 二、[illegible]

【一一・〇〇】[illegible]時刻、日田郡小國[illegible](各局)放送番組發表(各局)

晝 時報と氣象 【〇・一〇】[illegible]

【一一・五五】經濟市況 米相場、肉豚取引相場

間(レコード)△座談…山元[illegible]

△時 【一・〇〇】放送局編輯ニュース

【一・二五】全國氣象通報(東京)

【三・〇〇】商況相場ニュース

【三・三〇】臨時官報ニュース

【四・三〇】臨時ニュース

【五・〇〇】子供の時間(東京)ユーモア物語「タンクと彌次」(サトウ・ハチロー原作)高瀬英男

【五・二〇】コドモの新聞(東京)

【五・二五】講演(東京)現下の支那(五)支那の交通(續)長野朗

【五・五五】カレント・トピックス(東京)

夜 【六・〇〇】子供の時間(臺北・臺中)ハーモニカ獨奏…前田照清 一、分列式行進曲 二、夕やけ小やけ変奏曲 三、オリエンタル・ダンス 四、月の沙漠變奏曲 五、さくら変奏曲 六、歌劇アイーダ行進曲

【六・〇〇】子供の時間(東京)(臺南のみ)お話 片腕の少年…岩谷康

【六・二〇】放送局編輯ニュース

【六・三〇】講演 女子青年體驗談

【七・〇〇】女聲合唱(東京)

【七・二〇】七孔尺八獨奏と合奏(東京)

【七・五〇】物語(東京)

【八・二〇】時報(東京)

【八・三二】講演(臺北)石井喜之助

【九・〇〇】臨時ニュース

【九・二〇】經濟通報

【九・三五】放送局編輯及新聞社提供ニュース、公示事項知事項(各局)明日のプログラム發表

(各局)

【一〇・一〇】、北京語ニュース

【一〇・三〇】英語ニュース

【一〇・五〇】放送局編輯ニュース

【一一・一〇】臨時ニュース

女子青年の夕

六・三〇 各局から

女子青年體驗談

1、札幌より 野口マイ
2、仙臺より 佐藤 恭子
3、東京より 大島美津多
4、名古屋より 寺倉千代子
5、大阪より 植田 末野
6、廣島より 田野浦春美
7、熊本より 上田ミチエ

女聲合唱 (東京)(七・〇〇) ルナ・コーラ ピアノ伴奏 鎌田 秋子

△女子青年團歌外二曲(東京)

七孔尺八獨奏と合奏 (東京)(七・二〇) 川本晴朗社中

△合奏曲明朗をたたえて外六曲

物語「銃前銃後」 七・五〇 東京から

[illegible]

謠曲 (臺北)(九・〇〇) 弘習 較一

◇松風

諸國行脚の僧が須磨の浦に來て、松風、村雨といふ二人の海人の舊跡を弔ふと、宿を貸した汐屋の主が松風、村雨の幽靈で回向のお禮に、昔此の浦に在原の行平が流されて三年の間住んでゐたうち松風、村雨の姉妹を寵愛して、形見に烏帽子狩衣を與へたことなど物語るといふ曲で、[illegible]女子の思ふ[illegible]長を通してゐる

謠曲 △松風 ワキ 堀內敬三 作曲は[illegible]田信夫、編曲は服部正の諸氏、出演配役は山上英一(滑水)、夫)その妹ミサコ(毛利峰子)およさん(浦沙姿子)小川(上田敏)合唱ユーホニック・コーラス

淋疾に ウラルゴール

慢性と再發

淋菌は感染後、間もなく尿道粘膜の表面より次第に粘膜の側管及び深層を蠶食し、ここに潜在す。故に淋疾は感染後、約三週間を過ぎたる時は、亞急性より次第に慢性症となり、患者の苦痛は減少するも、其治療法は却つて困難となり、內服藥、洗滌藥、注入藥、注射藥等にては、到底根本的に全治せず。

而して治療日數の長引くに從ひ、患者は治療を怠り、不攝生を犯し、飲酒の都度、または時候の變り目毎に再發し、病勢は一進一退、つひに淋疾は不治にあらざるかとの疑ひを抱くに到れる例は少からず。

ここに鑑み、男子淋病の根源たる尿道粘膜內に潜在する淋菌を撲滅し、眞に再發を防止すべく、各專門家の指導協力の下に多年にわたり苦心研究の結果、創製したのが、日、英、米、佛製法特許ウラルゴールである。

日英米佛 製法特許

ウラルゴールとは、內服藥にあらず、洗滌藥にあらず、また注入藥にもあらず、殺菌力强大なる特殊の銀劑と、粘膜深達性强き色素劑とを、化學的に結合して粉末とし此の粉末は、直ちに溶解する細き管中に入れてある。此の管を尿道へ挿入すると、外管は忽ち溶解し、內容は粉末なるが故に、注入藥の如く二三分にて外部へ流出する事なく、尿道彈力によつて却つて尿道粘膜の微細なる部分にまで平等に分布粘着し、其のまま溶解浸潤しつつ、次の放尿時まで間斷なく殺菌作用を持續するのである。

內容が粉末にて、しかも一本にて數時間にわたり殺菌深達作用を持續する點が、實に他の內服藥、或は銀劑溶液等の注入藥と異るウラルゴールの新發明價値にて、されば感染早々は勿論、尿道粘膜の側管及び深層に潜在する慢性淋菌をも殺菌し、排膿淋絲を消退し、再發を防止するのである。

適應症

一、慢性、或は再發性の患者には、最初に短管を、次ぎに中管を使用されたし。
一、亞慢性か、或は數年、十數年の同疾慢性症の患者には短管、中管の次ぎに長管を。
一、感染早々の患者には短管を使用されたし。

(治療用としては一日一本或は二本使用の事)
(使用に要する時間、一本僅か二、三分)
(殺菌作用は一本にて三時間より六時間)

附言

ウラルゴールの內容は粉末なれば、固形坐藥或は水溶液と異り、後部へ淋菌其他の汚物を移送する危險なし。殺菌時間中も、無刺戟にて副作用なく、平常と何等異る所なし。使用法も頗る簡單にして安全、携帶にも便利なり。之等の諸點も亦本品の大なる特長である

ウラルゴールの效力は次第に認識を高め、現在にては各大學病院を始め著名の泌尿科專門醫にまで賞用さる。使用法も頗る簡易なれば、未實驗者は速に之を使用の上、淋疾に對する新治療方針を得られたし。

日英米佛製法特許 ウラルゴールの種類と價格

短管三本入 (豫防用)	クリームカバー附	〇円七五
同 十本入 (初期急性用 男子慢性及再發初期用品 少女陰用、子宮用兼用)	円	二円〇〇
中管十本入 (男子慢性及再發用 女子尿道及膣用)	円	二円五〇
長管十本入 (男子慢性症狀用) (外に大量入、病院用あり)	円	三円〇〇

類似品あり、ウラルゴールの短管、又は中管、或は長管と必ず御指定を乞ふ。各地の藥店、デパート藥品部にあり。若し品切れの時は小包書か、振替にて發賣元へ直接御注文ありたし代金引換にても即時發送(前金注文は送料不要)(郵券代用にても可)

ウラルゴール説明書進呈

發賣元 東京市日本橋區本町三ノ一 友田合資會社
專務貿易商 電話日本橋(二八〇)一八一 七四七 (二四八〇)四九
振替口座・東京・一九三八

G.913

友邦"日本"に寄せる ドイツ國民の熱誠

續々聖戰參加を申込む

【ベルリン四日發本社特電】支那事變に對する獨逸國民の關心は日と共に高まつてゐるが、殊に支那の背後に在るものが前面にくつきり現はれてからはナチス黨や諸團體等は事變を以て、防共同盟國たる日本の聖戰だと自ら銃後の戰友の氣持を持つて注視してゐる、南京の我々を捉へて「愈々ソ聯が南京の背後に乘出してきたぞ、日本は油斷をしてはならぬ」と警告する市民の數も増えて行く、ナチス黨及び全新聞が日本の立場に同情し好意を持つて、啓蒙大に務めてゐるので國民の

關心は 加速度的に高まりつつある、ニュース映畫も日本軍の活躍が壓倒的で支那側の影は全くない、かかる雰圍氣の中にあつて我大使館武官室には獨國民から感激の文字や詩が毎日殺到となく殺到してゐる、ナチス黨自動車隊の〇〇隊長レーマン少佐は四日參戰希望を次の如く述べて來た

小官は祖國の防共戰線に從軍の希望制し難く此處に敢て〇〇閣下に從軍許可願の一囘を呈す、皇軍東部隊に參加し得れば幸甚なり

又ミュヘンからは五十一歲の鳥人シェミット氏が次の如き烈々の

文字を 連ねて從軍を切願して來た

私は嘗て探險家としてジャヴァスマトラに滯在中の二、三年間に知己となつた數名の日本人親友を思ひ浮べて矢も楯もたまらなく一日も早く從軍したい氣持で一杯です、日獨親善關係のため一命を捧げたい覺悟です

更にナチス黨〇〇部〇〇係長ミュラー氏は從來聽き知つた爆彈三勇士また魚雷に獨坐して敵艦に突撃する水兵の話などから日本精神讚美の左の詩を寄せた最後にただ言葉のみに終らうとは思はない、私はこの感激を

行動に 移し決意す

と附加してある

嗚呼日本よ、げに汝は盡忠無雙の武士よ　烈々だ、烈火の熱意と勇氣、勝利の榮光汝にあり
嗚呼日本よ、げに我もげに我も仰ぎみ仰ぎ、戰ひを共にせんとぞ　願ふ哉、新興ドイツのその子等は
嗚呼日本よ、プロシャよや、大和武夫とドイツ騎士、今ぞ發ひぬ　西東、勝利の榮冠我等にぞ

臨終の妻をのこし 簡閲點呼にかけつく

基隆に咲いた軍國美談

【基隆電話】基隆市における簡閲點呼は去る三、四の兩日河野少佐執行官として執行された、時局柄參集者何れも熱心で多大な效果をおさめて終了、種々感激的な場面を見せたが最終の五日朝にはその中でも特筆すべき美談の主にぶつつかつた、主人公は基隆市[illegible]町一丁目基隆市役所土木課雇員石崎助一君(三〇)で、五日朝の定刻七時に廿三分前と云ふ間際に慌しく執行場たる重砲兵聯隊にかけつけて來たのである 顔面蒼白

玉の汗 を拭くひまもなくそのただならぬ姿に係員が不審に思ひ糺してそれとなく憲兵隊を通して調査すると同君の妻はかねてより腹部に惡性の腫物が出來て危險状態、そこに二歲になる男の子があり病妻と子供の世話で男手にはこなへきれぬ看病をつづけてゐたところ同君點呼の五日朝には病床の妻は既に危篤状態となり、今田、久保の兩醫師も「いよいよ御臨終です」と宣告、同君もガッカリしたが男子としての重大責務である點呼に遲れてはならぬと心ひかれつつも最愛の妻の臨終を見とどける事もならず

近所の 人達に「妻と子供を御願ひします」とばかり街をとんでかけつけたものと判明した この事は執行官佐々木聯隊長にも傳へられたが佐々木聯隊長は血も涙もある武人である、雄々しくも涙をかくして点呼をうけてゐる石崎君を招き特別の計らひで歸宅を許可したのである、石崎君は涙を流してその好意を謝した、たつての言葉に同君は自宅へとつて返し心おきなく妻の看病をする事が出來たのだ、參列者は皆

泣いた ここにも上下一致の美しい日本精神を吾々は見たのだ、なほこの日は瑞芳より小學校兒童廿二名が行山訓練で外一名に引率されて見學の為め來基、子供の心にも非常時の認識を深めてかへつて行つた

デマ放送に狂奔

九州空襲を宣傳して 敗戰の糊塗に大躍氣

【東京五日發同盟】皇軍の威力に壓せられて敗報引き續く支那側は慘澹たる敗戰を塗り替へるに大童になつてゐるがこのデマは最近愈悪辣となり支那軍は日本内地に進撃を開始したなどと大々的に宣傳して事情を知らぬ外國紙を瞞着し敗戰を糊塗しやうと支那式戰術に躍起となつてゐる、その一例として我が海軍省に派遣の日本公使館附武官中原海軍武官から

當地支那新聞は二日支那飛行機一大隊が九州南部を襲撃せりと報道しあり

と報告あり海軍當局も餘り途方もないデマに今更のやうに啞然としてゐる、勿論海軍當局ではこの種支那側のデマに關しては眞實に證明するとして總て一笑に附してゐるものの餘り支那側の悪辣な宣傳に眞相問合せも夥々としてあり又外國新聞にも掲載されたりして世界の眼を誤らしめることもあらうとそのデマの出所を追究してゐるが一週間前支那飛行機が三、四機長崎を空襲し一機は擊落されたが甚大の損害を與へたといふデマ通信を發したこともあり、去る二日には支那の航空隊の大部隊が鹿兒島を空襲し空爆を敢行、日本を威脅したと誇張的の宣傳をなしたがこれが外國記者に依り打電されたものが折返し逆輸に宣傳されたものと海軍當局では見てゐるが支那側が負ければ負ける程益々この種の悪質デマを製造するだらうと見て[illegible]を揃つてゐる

引揚支那人を乘せ高雄入港

【高雄電話】西阪香港丸は嶺建丸が内地に引揚げるので一ケ月二回往航のみ高雄に寄港のこととなりその第一回は台灣引揚げの支那人三百名を乘せて基隆より五日午後一時高雄に入港したが六日午前十時歸國する南部方面の支那人を收容して香港に向ふ

羅東郡下の青年團運動會

【羅東電話】待望の第五回羅東郡下青年團聯合運動會は來る二十六日午前九時より羅東街グラウンドに於て盛大に開催されることとなつた、出場團體は男子青年團、女子青年團、青年教習所を始め羅東街、三星庄、五結庄、冬山庄、久東郡役所、蘇林所羅東出張所、昭和製糖、台灣興業の各團で運動種目は左の如し

一、遊戲　各青年教習所及女子青年團
二、競技A個人競技(イ)競走(男)百米、四百米、千五百米、長距離(女)五十米、百米（ロ）走幅跳、走高跳(ハ)砲丸投(ニ)俵運び、B對抗競技(イ)八百米繼走(ロ)女子四百米繼走(ハ)女子バスケットボール、羅東街、冬山庄對五結庄、三星庄

開會式
一、入場式二、國旗掲揚三、開會の辭四、運動準備

閉會式
一、整列二、國旗降納三、會長閉會の辭四、退散

尚台北州主催の羅東郡下小公學校聯合運動會は二十三日および羅東郡教育會主催の羅東郡内小公學校兒童聯合運動會は二十五日各午前九時より同グラウンドに於て開催することに決定した

皇軍勇士の出征に慶祝と激勵の電報

既報―勇ましい軍歌と日の丸の波の中に雄々しく出發する皇軍勇士の為の出征用慶祝文例を追加した（寫眞は慰送紙と文例）

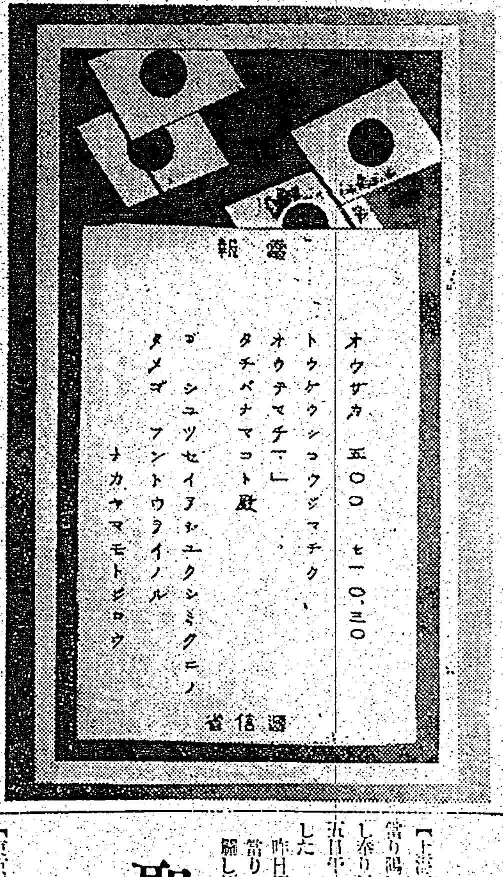

臨時軍事費に就ては全部公債で充つ

賀屋藏相の演說（要旨）

【東京五日發同盟】五日午後の衆議院本會議における賀屋藏相の財政演說要旨左の如し

日支間その後の事態の推移に伴ひ時局に關し必要なる施設に要する經費等の豫算として計上を要するものは臨時軍事費において二十億二千二百餘万円一般會計各省所管において四千二百餘万円である、右の臨時軍事費はその性質上一般の歲計と區別して特別の整理をなし時局の

終結に 至るまでを一會計年度として整理するため臨時軍事費特別會計を設置する必要を認めこれに關する法律案を本議會に提出することとした右の財源としては臨時軍事費については全部公債をもつて一般會計については本年度豫算實行上における歲出不要額に歲出に伴ふ新規增收入の増加等をもつて充當する計畫である、この際時局のため必要なる物資の輸入を確保し比較的不急なる物資の輸入を制限し必要なる物資の輸入力の增大に努め且つ右の輸入制限の結果生ずる國內物資の不足に

對處す る方策を講ずることが肝要である、この故政府は資金調整に關する法律案を提出し會社の新設增資並に金融機關等の社債の引受事業設備の新設擴張、資金の貸付等について適當なる調整を行ひ時局に當面し必要とする事業に對する資金の融通を計るため日本興業銀行をして必要なる資金の融通をなさしむるやう興業債券發行限度の擴張その他の措置を執ることとした、事變會計に依る急激なる物資の需用增加に伴ひ物價騰貴を招來するとも考へられるので暴利取締令の

運用に 依り適切なる措置を講じたいと思ふ、昭和十三年度豫算編成は時局のため必要なる經費の外は出來得る限りこれが計上を差控ふる方針で地方公共團體の財政についても又同様の方針に依らしむる心算である、公債の消化については金融界の實情に即應することが肝要で常に資金の供給を圓滑にし金融の圓滑に支障を生ぜざるやう留意し公債の利率については現在の

水準を 維持する方針であるが、外國為替相場についても對英一志二片の水準維持は必要なる要件である考へ依然これが堅持に努むる方針である

上下一致奮勵努力し 聖旨に副ひ奉らん

長谷川第〇艦隊司令長官謹話

【上海五日發同盟】畏くも勅語を賜はつた優渥なる聖旨に對し奉り長谷川第〇艦隊司令長官は五日午後七時左の如き謹話を發表した

昨日第七十二臨時議會開院式に當り　勅語を賜はり今回事變に關し優渥なる　聖旨を垂れ給はつた事は誠に恐懼感激に堪へない所であります、特に第一線に立ち直接事變に從事してゐる我等軍人はその責務の益々重大なるを痛感し上下一致益々奮勵努力報國の實を擧げ以て　聖旨に副ひ奉らんことを期してゐる次第であります

聖旨奉體と出征將兵へ感謝決議

きのふ院內で協議

【東京五日發同盟】民政黨の小泉、政友會の松野兩幹事長、安藤正純の三氏は五日午前院內幹事長室において會見　聖旨奉體決議案並に出征將兵に對する感謝決議案に關し協議の結果

一、感謝決議は五日の本會議に緊急上程し提案理由の說明には政友會の島田俊雄氏が當り全會一致に決すること
二、聖旨奉體決議案は本議會最終日たる八日の本會議に上程し町田民政黨總裁起つて提案理由の説明に當ること、案文は兩黨において研究作成の上各派に諮り決定すること

に一致し會見を終つた

皇軍最前線スナツプ　上より朝餉の仕度、朝食、オルガンを圍んで戰勝歌を唄ふ皇軍將士

英國旗を掲げた一商船の奇怪な行動

我が敵前上陸の度每に現はる

【上海五日發同盟】わが陸軍が敵前上陸する度每に必ず何處からともなく英國旗を掲げた一商船が現はれ上陸地點附近に來ると急に徐行し初め敵の射擊照準を有効ならしめるやう種々の暗號をなしつつあるかの如き擧動があり五日朝も〇〇、〇〇部隊の一部が上陸する際右の商船が又も該地點近くに現はれたと見るや突如江陰方面より敵砲兵の砲擊が多く同商船の奇怪な行動に對しわが軍は嚴重な注意を拂つてゐる

厦門臺灣居留民會員祈願

既報の如く厦門臺灣居留民會員は五日午前八時臺北驛に到着居留民會長林木土氏、[illegible]商會重役、王子驥、理事山崎宗吉の諸氏他二百餘名集合それよりバス、ガソリンカーにて臺灣神社前に整列、皇軍在支將兵の武運長久を祈願した（寫眞は參拜の厦門臺灣居留民會員等）

本社が步一の將兵を慰問

本社は五日夜七時より步兵第一聯隊營庭に於て支那事變ニュース其他名作映畫十數卷を映寫し聯隊將兵一同を慰問した（寫眞は營庭にて）

東部シベリアで列車爆破事件が發生

反ソ分子の暗躍から

【ハルビン五日發同盟】最近シベリアに於ける反ソ分子の暗躍は顯著なるものあり各種事件の頻發を見てゐるが當地に達した確報によれば最近又復反ソ分子に依る列車爆破事件が發生した事が判明した　同列車には東部シベリアの中心となるべき新都市コムソモリスク建設工事の為め送られて來た勞働者多數を滿載し進行中のものであつたが某地點に於いて反ソ分子の爆破を受けて顛覆、死者十四名負傷者多數を出した、犯人は直ちに逮捕され軍刑に處せられたがソ聯當局は事件の發生を極秘に附してゐる　猶東部シベリア鐵道管理局理事長ゴルイシエフ同ペチエニユク兩氏を初め七十一名が反革命分子として最近イルクーツクに於いて軍刑に處せられたが右の列車爆破事件に關係があるものと見られてゐる

七十五の角谷翁が

最後の御奉公を願出る

【基隆電話】基隆市新町三丁目海岸通りに角谷商店を經營、基隆草分けの元老として今は長男定正氏に商賣一切をまかせ既に社會的に名のある多くの息子達に侍かれてかなりの財をなし有形無形の慰安に自分は眞砂町の別莊に幸福な余閑の樂隱居生活を送り社會からすつかり遠ざかつてゐる角谷定吉翁（七五）は支那事變突發後益々募る支那の暴戻無道ぶりに默視ならず別莊のうちにあつてじつとしてゐる事が出來ず隱居はとつても働ける日本人だ！

この際 何かうんと働いて國家のお役に立ちたいと決然鉢巻をしめて久し振りに騒がしい世の中に飛び出して旭ケ丘中腹の別莊を下つて五日朝基隆憲兵分隊にかけこんで來た、翁は「わしはもう七十五だ、いくら長く生きてをさう〳〵何年もあられるものぢやない、息子達がしつかりやつてくれるしわしには今何の心殘りもない、これが最後の御奉公ぢや畳の上で死ぬのも戰地で死ぬのも同じ事だわしは働いて死にたい、幸ひ身體は

丈夫で まだ〳〵使へる戰場に行けなければ銃後、いやこの基隆でよいから軍の為に働かせてくれ小使でも馬丁でもよい、國家の為に働くのは若いものばかりではない、翁でも日本人だ、世の中でこれが最後の願ひだ」と腕をふつて見せて係員に軍への雇傭方懇願し更に同役再び訪うて雇傭望みが通る迄はいつまでもやつて來ると立ち去つた、翁の決意や懦夫をして立たしむるものありきくものいづれも感激してゐる

時局重大に鑑み 吾らも責任を痛感

中壢郡教育者大會で宣言

【中壢電話】中壢郡教育大會は五日午前九時より中壢公學校講堂に於て仲田郡視學臨席、國民學校、小公學校職員百四十七名出席の下に開會されたが定刻仲田郡視學の開會の辭、皇大神宮、皇居遙拜、默禱、國歌合唱、勅語奉讀ありて波多野郡守より訓示あり、次に

一、時局の推移と地方の實情に鑑み生徒兒童の教養上留意せんとする將來の計畫
二、時局の推移に伴ひ島民の教化上教職員の特に率先躬行すべき事項

の打合せ事項に入つたが何れも時局に相應しい意見の發表あり、次で之を委員會に附議する事となし第一項は坂本楊梅公學校長、第二項は秋山新屋公學校長が委員長となりそれ〴〵慎重審議をなしその結果を報告し滿場拍手裡に可決し仲田郡視學の講話あり、終つて楊山中壢第一公學校長重々しく左記の宣言文を朗讀し波多野郡守の發聲で　天皇陛下万歲を三唱して十二時十五分緊張裡に大會を終了した

宣言文

支那事變の重大性に鑑み我等はいよ〳〵皇國の使命と現下の情勢とを確認し、皇軍の武運長久を祈ると共に銃後の教育者としての責任をここに深く自覺し一致協力以て至誠報國の實をあげんことを期す

右宣言す
九月五日
中壢郡教育會員

正しき日本の立場を比島各地で宣傳

森しかご丸船長の手で

【基隆電話】森しかご丸は四日午後基隆より比島に寄港、五日午前九時半頃マニラに向け出港したが、同船の森船長は今回の支那事變について比律賓各地で大いに日本の立場と主張を説いて支那人によつて誤り傳へられる宣傳を一掃すべく意氣込みでその一つの手段として我が外務省から發行せる「北支事變は何故起つたか？」及び「通州事件とは果して何か？」と題する二冊の英文パンフレットを比島各地の官署、學校、新聞社にバラ撒くべく準備中であり

一隅に 山の様に積みあげてゐた、出港前同船を訪へば森船長は次の如く語つた

比律賓にも支那人は多數ゐるし最近帰國して再び民族英雄としてまつりあげられた蔡廷鍇も暫く國前一ケ月程比律賓に滯在して在留支那人はもとより一般比人に對しても吾々は飽くまでも支那四億の民の為に日本を討たねばならぬ、國土焦化する迄抗する事を大宣傳をやつたりしてゐるので一部には日本に對し心よからず

思つて ゐるものもあると思ふ、在留支那人も相當不穏の氣勢を示してゐる事であらう私はこの外事協會發行パンフレットをバラ撒き如何に日本は正しいか！何故日本は銃をとらねばならないのか！如何に支那は暴戻極まる行為に出てゐるか！如何に支那資本が卑怯極まるものであるか！を暇ある毎に說いてまはり正しき日本の認識を與へるつもりだ、このパンフレットは裕田氏から預つたものできつと效果があるものと思ふ、なほ私は商船本社にも外國人の來る我が各船には全部このパンフレットを備付ける樣すすめて實現する事になつた

臺日ニュース 發聲映畫（第三十六輯）

四日夜から上映中

台日發聲ニュース映畫の第三十六輯の內容は次の如くで市內、國際館、芳乃館、タイゲキ、大世界館の四常設館で四日夜から同時上映してゐる

一、近衛首相國公訪問二、上海戰線の第三十七第十六同盟（撮[illegible]）三、北支の戰線三十八旅凱旋四、恨みは深し通州事件殉職者[illegible]五、新設賀[illegible]殿下六中將（東京）六、銃後の赤心献馬を献納（東京）七、日米對抗陸上競技（東京）八、全日本中等學校射擊競技（東京）九、ヴエスヴイアスの火（イタリー）

新屋庄に近く電話を架設

庄民連は大喜び

【中壢電話】中壢郡新屋庄では宮内庄長の盡力に依り公衆電話を架設することになつたが本架設工事に要する費用は庄民から約五千円の寄附を受けたが宮内庄長は夙に公衆電話の必要を痛感し本年三月頃より遞信部及び中壢郡役所に對し、再三交渉を開始し其筋當局も其の目的達成に邁進し、努力したが遂に其の熱誠に當局は痛く感じ八月四日に其の許可があり既に路線の測量を了し近い中に本工事の架設取付が開始されることとなつてゐるが新屋、中壢間は十二粁で中壢局區内として直接中壢市內と市内同樣通話が出來ることとなるので庄民は通話料なしで商用多き中壢と通話が出來且つ迅速に用が運ばれるのを非常に喜び宮内庄長の絶大なる努力に二万千餘人の庄民は大喜びである

本社主催の十人拔碁戰

本社主催有段者十人拔き戰は五日午後零時半より橋本四段對月阪初段の對局が行はれた互ひに注文をつけて虎視眈々月阪氏の鋭鋒よく老巧橋本氏に反撃を加へ序盤より終局近くまで碁客をしてハラハラさせ頗る興味ある局面が展開された例により橋本四段の自評と共に本紙上連載の「棋譜」に期待されたし

高雄港で船火事

【高雄電話】五日午前二時頃高雄港[illegible]碇泊中の台灣通運會社所屬の艀船より出火し積荷の貨物八百餘円を燒いて自力で鎮火した、同會社では先般も艀船上にて火災を起した事あり今回の船火事を内々に濟さんとしたものか屆け出なかつたのを同日正午に至り水上派出所員が探知し直ちに會社責任者の出頭を求め取調べ中である

樋口記者の令孃永眠 臺灣日日新報社臺北支局樋口政幸氏の二女郁代孃は急性腦膜炎で臺北醫院で加療中の所五日正午永眠した、六日午後一時から宋[illegible]町（[illegible]）自宅で告別式を執行する由

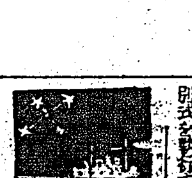

大和丸より

【來航】海上[illegible]の如く晴れ六日北上[illegible]港外着の豫定
花野務部長、中井陸軍中佐、盛大富田、小田、栗木、松野、桑田各教授、小野技師、九大吉田、日大[illegible]田各教授、[illegible]夫妻、國通安藤臺北支店長、日本アルミ吉岡工作主任その他の諸氏
北島國道課長（五日基隆着）

萬なかだち
求婚一回　金壹圓貳拾錢也
其他一回　金貳圓七拾錢也
住所　氏名　年齢

女中入用　二、三名内地人にして年令二十歲以上の経験あるもの　臺北市本町一ノ三七　臺北ホテル

小店員入用　男女　内地人　本町二丁目　一大[illegible]

有給社員採用　月收六拾圓以上　本人[illegible]　來社[illegible]　[illegible]

貸家　住宅　大安[illegible]　[illegible]　電話二七二三　[illegible]

文藝一夕話

★本社東京支局主催★

青野季吉
尾崎士郎

ファンの心理

尾崎 青野君、君のところに來た吉屋信子のファンからの手紙といふのには驚いたね

青野 「良人の貞操」は讀者にとつては絶對のもので、有難い結構なものだからどだい批評なんかしてはならない、といふから驚いたんだよ

尾崎 水ノ江瀧子が入院したら同じ病院に入院したファンが十人もあつたといふからね

青野 先づそれと同じことさ。これは昨日の記者から聽いたんだが、神風號の時の騷ぎは大變なものだつたらしいね、朝日新聞の社前で飯沼飛行士の自動車に若い女どもが群集して離れないのださうだ、たうとう憲兵がピストルを突きつけたらやつとのことで退いて、その間に飯沼飛行士は入ることが出來たさうだ、飯沼飛行士の身體にちよつとでも觸つてみたいんだといふから驚くね

尾崎 それと同じことは双葉山にもいへるね、僕がこの間國技館に相撲見物に行つたんだが、僕は鳳凰が勝いて一番後から出たら館の外に一杯人がゐるんだ、何かといへば双葉山の出て來るのを待つてるんだね、双葉山が後援族を持つて出て來ると、さうだね、四十位の名妓の成の果といつたやうな感じの女が、眼の色變へて双葉山に飛びついた、凄いもんだよ、その女には旦那がついてるんだがすぐ旦那が引き離したよ、これなどとよつたら旦那をそれでしくじるかも知れないんだがね、その心理は奇體だよ

荷風の「濹東綺譚」

青野 尾崎君、君は永井荷風の「濹東綺譚」を讀んで、どう思ふね、

尾崎 讀んだよ、永井荷風の或る味はよく出てると思ふね、全體の味とすれば特にとり立てて推奬すべきものではないよ、氣候の移り變りの描寫などなかなか巧いもんだ、しかし文學者としての永井荷風は變へたね、彼は靜止したものを捕まうとしてゐるだけで動いてるものを捕まうとはしない、積極的でないね、文學が隱遁にならざるを得ない形をとつてゐる、あれもいいものだといふに至つては考へざるを得ないね

青野 僕も君と同じやうな感じだ、溜の匂ひや敗のことなどがよく出てゐて、あれは一種の三昧境だね、なかなかあそこまでは行かれぬものだよ、何ともいへぬ風貌は持つてるがね、ニヒリスティックな町民的氣質が多い、しかし藝術といふものはさういふ氣質との接觸にこそあるんぢやないかね、若しさうでなければ僕は坊主になり、尊くものは方丈記になるね

青野季吉氏

尾崎 正宗白鳥にも一脈通じたものがあるね、彼はリアリストでありながら、彼の藝術は現實の中にはない、現實は動いてゐるから狂はない筈がない、藝術の世界はわかるものを持つて來なければむつかしい

青野 藝術家は何といつても世の中の變りものであるし、いつも自分に反逆してゐるもんだよ、別の言葉でいへば一種の風格を帶びて孤獨するのが藝術家だ、さうでなければ、トルストイが何を苦しんで家出までして死ぬことなんてないよ

尾崎 講談社のものを書くことを蔑視はしないが、我々にはうまくやれないね

青野 我々は普遍性を欲するね、一般性を欲する、ところが普通の人は何かポーズが興味を持つてるものを欲求する、極端でもさうだし、永井荷風もさうだ、荷風前期の作にはまだ一般性として許せるものがあつた、今度のは一種の變人、近代的な市中の仙といつたところだね、あそこになると藝術家はおしまひだ

尾崎 それはさうだ、あそこでさうなれば幸田露伴も同じだ「王羲之」は大文章で確實なものだね

青野 永井荷風の「濹東綺譚」はいろんな人が讀んでゐるね、矢田津世子なんていふ人は滅多にない作品で、あれ程讀れるやうに入れた文學はないといつてるよ

尾崎 深く入つたといふ感じは水ノ江瀧子に深く入つたファンの感じだね

青野 近代文學に匂ひがあるとかないとかいふ――そんな方は大したことはない、さつきいつた飯沼飛行士の身體にただわけもなくさはつてみたいといふ心理と同じなんだ、荷風の文學に心醉するのも、このさはる心理なんだよ

尾崎 女は駄目だ、男の持つてる複雜さはないよ、女は單純だよ男のふとぶとしさは容易なものではない、ふとぶとしい神經は感傷をまじへない、これは五、六年を目安に生きてるものではない

青野 川端康成君は「濹東綺譚」に出て來る「お雪」といふ女は駄目だといつてるがね

尾崎 駄目ではないよ

青野 老人が女を可愛がる心理があるいふものだと川端君はみてゐるが、さうかも知れぬ、リアリズムからいへば、駄目であつても匂ひは出てゐる

尾崎 とにかく立派な作品だよ老人が若い女を可愛がる心理といへば、新橋の驛の前に小川軒といふ洋食屋がある、誰も氣づかぬが僕は大いに興味をもつてゐるんだがね、そこに六十位にみえる會社の重役といつたやうな老人が、十八位の若い女を連れてよくやつて來るんだよ、そんなのがキッスしてるのを二、三度みたが、切角擬藏させられるね、かういふ女は機械的になつてるんだ、どうせ老人だから金を持つてるには違ひなからう、つまり目安を金において、機械的に生きてゐる、頭が禿で毛が五本位あるのが、慨を出してやつてるんだから恐くね、一體どういふ意見かね、とにかく永井荷風のにはエロチシズムがある

風俗文學

青野 話は違ふが、丹羽君のものはどうかね

尾崎 巧い、あれはあれでいいが、丹羽のいいことは人間が樂なことだ、自然に流れてゐる、モーパッサンにはもつと性格があつた

青野 水の流れて行くところに顔があつていい、新しい感覺の風俗がね

尾崎 正宗白鳥には牙がある

青野 風俗文學は丹羽君あたりから始まるんぢやないかね

尾崎 風俗文學なんか初めからない、角度から違ふ、認識が違つてるんだ、風俗文學は考へないがいい

青野 意識的に風俗を寫すのではない、自分も風俗のなかに入つてゐて、風俗を絶對のものとしてそれを描けばいい、丹羽はその一人だよ

尾崎 時代の風俗を描ける能力の問題だ、僕は着物が書けない、台目の小説に着物のことを書くときまつて一越縮緬の金紗入りと書いて行くことになるので、記者でさへ笑ひ出した位だよ、矢張り能力だよ

尾崎士郎氏

青野 一ッは注意だね、女がみて着物がわかるんだね

尾崎 調和はわかるがね、細田民樹の「淫婚記」には着物のことをなかなか詳しく書いてゐるが、僕はどうしても着物をみなければわからない、着物のことを忘れて氣候のことを考へて大失敗したことがあつたよ、僕など着物のことを考へない方がいい、女は書けたことがない、女だつたら名古屋帶、若い娘、男だつたら黒の洋服にきまつてゐて、實感が來るものは一ッもない

青野 横光の「家族會議」は着物のことに詳しいものだ、専門に調べるのらしい、しかしちつともイリュージョンが浮かばないよ

尾崎 着物を考へないと通俗小説は成立しない、書くものはあつても形が摑めない、これは煩悶だ

ポーズをとるといへば僕と同時中學の同窓で一番の親友が自殺したんだが、ちつとも自殺すべき原因がないんだ、木綿問屋の息子で、親や親類の反對を押切つて藝者を嫁にした男だ、遺書がない、原因を新聞でみると俺のことを書いてゐる、この男はポーズをとることが好きで、女を追ひかけた時短刀を持つて追ひかけたのだが、その時女と寫眞を撮つてゐる、格好は爭ふことが出來ないね

青野 格好する時は、その格好のものが自分の中にあるんだね

尾崎 生きてることが仕様がないと思つたんだ、昔、歌つた歌に「君と呼ばれて顔赤め……」といふ歌があるが、かういふ時代が一番よかつたね

挑燈屋お岩

三田村鳶魚

市村座で菊五郎のお岩が大當り鶴屋南北の新作四谷怪談が豪勢な評判であつた頃といふから、文政七年のことで、長谷川町の挑燈屋伊兵衛、此挑燈屋の女房お岩が病氣づいて床についた。

それは亭主の伊兵衛が、町内の錺屋長藏の姉おかよに馴染み、近所隣の噂にもなるほどだから、如何に女房のお岩が氣にやみさうなこと、女房の悩みも募れば亭主の浮氣も募る。おかよの中ほど多知らずお岩くなるばかり、病床に臥たお岩は、物狂はしくなつて夜も晝も「わたしが死んでも、おかよさんを内へ入れることは、決してなりません」と叫びつづけた。

流石に聞きかねて、伊兵衛も臨め顔に「その事は氣づかひするな、吃度おかよを内へは入れない、決して女房には持つまい」と、當座のかれの氣休めにいひもした。お岩は氣休めとも思はないのか「間違はずに間違はずに」といひながら死にました。お岩が死んだ。モウ遠慮はないと、初七日の濟むか、濟まぬかといふ間に、おかよは挑燈屋へ駈け込んで押掛女房、伊兵衛はお岩の今はの際の「間違はずに〳〵」が不氣味でなくもないが、おかよが來て悪い氣持のする筈もない。づるづるべつたりに一月ばかり経つて兩人の仲は睦まじく、何の変つたこともなく暮してゐる。

一夜二人の寝てゐる枕元の障子へ女の髪の毛の觸れる音ザラ〳〵ザラ〳〵と蚊帳か聞を覺いては聞えました。耳を澄まして其物音を聞いた伊兵衛は、首を擡げて音のする方を見ると、死んだ女房の衰へた病中の姿、恐ろしさに身の毛もよだつ思ひ、そのまま夜着を頭から引かぶつてしまひました。

おかよはよく眠つてゐたらしいが、忽ちに「苦しい〳〵、離して來ておくれ」と大声に叫ぶ。その声に驚いて伊兵衛は跳ね起き、おかよを揺り醒しました。それはお岩がおかよの夜着の上へ乘つて強く押し附ける、夢のやうな現のやうな其苦しさと、大汗になつて語す、なるほど寢間着がグッショリになつてゐた、その間に夜も明けて鷄の声が嬉しかつた。

それから急に旦那寺へ頼んで施餓鬼やら、佛壇へお花お線香と、回向供養に精を出して四五日を過す中に、仇ッぽいおかよ、色白で小綺麗であつたのが、鼻がヒシャゲて眼が釣り上り、変な顔色になり、それからは伊兵衛も恐ろしさに身も心も萎縮してしまひ、たうとう長谷川町の店が張り切れず、挑燈屋は潰れました、此お岩は家附の娘で、伊兵衛は三田聖坂の同職の家から聟に來たとやら、お岩に連ませた倅一人は、其後も挑燈職人で手間取をしてゐますと、狂言作者三升屋二三次は、伊兵衛と心安く、親しく聞いた怪談を脚本の趣向にする積りか、自筆で書いてをります。

詩 秋の樂譜

戸田房子

會話に別れのささやきがにじんでゐた
白いベレーが窓にかけこんだ
川沿ひの町では魚が歌つてゐた
時時病葉がそれに休止符をうつた
水色の畫室でマリーローランサンはしづかに水晶をとかしてゐた

ブウルジエ研究

一九三五年十二月、八十三歳で亡くなつたポール・ブウルジエは彼の義兄弟でエール大學のフランス語の教授フオイラートによつて傳記的、批評的研究の對象になつてゐる、この作は彼の小説、短篇、戯曲、批評的、哲學的エッセイのあらゆるものに現はれてゐる作家の心意の發展の鋭い解釋であり、彼の傳道的天才の輝かしい鑑賞である、非常に新しく、示唆的な資が多く含まれてゐる、ブウルジエはそれぞれ情熱に、敎義に、行動に強調をおいてゐるが、彼の魂の機能がこの研究に示されてゐる

肩のこらぬ話

島田二郎

成金の悩み

兄は鉄匠、弟は皮匠で、兎に角腕一つを資本に稼ぐのだから、一生働き續けた所でその限度は判つてゐる。

所が、どうした風の吹き廻しか伯父さんの遺産がすつぽりと二人の懐中に飛び込んで來て一躍成金となつて、昨日に変る結構な身分家を建てる。駕を過る。兎に角、外觀は堂々たる富豪の邸宅である。まあ出來るだけ、元の身分を隠さうとするのが人情。わけて生れが工匠であつただけに二人は一生懸命にそれを秘し隠した。それには名士に額を書いて貰つて、家の位につけなくてはと考へて、當時の名士を煩して出來上つた額は兄のは「三善堂」とあり、弟のには「甲乙堂」とあつた。二人はそれを得意になつて廣間に掲げて見せた。

或日呼ばれた男が、その額を見ながら、餘り皮肉すぎると呟いたそれを側に聴いてゐた弟が詰ると

「百は砧子に似てゐます。また、横にすると風箱になります。是等は鉄匠の必要な道具、又甲は鋼鎚に似てゐるし、乙は皮刀に形どつてあります。甲乙ともに貴下の利器ぢやありませんか」

よく似てゐる

或る百姓夫婦、珍らしく大きく西瓜が出來たので、都へ送つてやらうと思つてよなべに荷造りを始めた。所が容器が少し小さすぎた為にどうしてもうまく入らない。一つを入れると、もう一つのがはみ出して、蓋をかけようとしても手數ばかりかかつてゐた。丁度その時、二人の泥棒が忍びこんだ。何かごそ〳〵してゐるので聽き耳を立ててると、

「ああ、二ッともうまく入つたよ」と云ふ声がした。

泥棒二人は、思はずギョッとした。一人が足音を忍ばせてその方へ近付くと「おや、一つ出て來たよ」といふ声が聞いて起つたので、てつきり自分達のことを云はれたと思つて早々に窓を飛び出した。

「どうも、変な家だね、神仙でも住んでゐるんだらう、明日樣子を探つてみよう」と相談し合つた。

翌日になると、二人は醉狀な百姓を裝つて西瓜を擔いで、昨夜の百姓家へ賣りに來た。

その時、夫婦は門前に立つてゐたが、二人の持つて來た西瓜を見せると、「ねえ、おまへさん、昨夜のによく似てるぢやないの!」と夫に話しかけたので、二人の泥賊は西瓜をそのままにして、飛ぶやうに逃げて行つた。

馬は木に登らず

馬市へ行つて、彼が日頃、思つてゐたやうな素敵に立派な馬を見付けたので、その價格を訊くと、丁度、自分が思つてゐた金高だつたので、早速それを買ふことになつた。賣主は

「私も賣るのは惜いと思ひますが、此馬は身體も丈夫、とても他の馬の倍は食ひますので、貧乏人の私には、とても持ちきれないので、賣ることにしました」と云つた。

「何か、外に缺點はないかね?」買手が尋ねた。

「左樣、缺點と申しまして、唯、木に登らないのが缺點といへば缺點で――」

「木へ登らない?」買手が一寸考へたが、別に深くは聞き訊さうとしなかつた。

馬を索いて、歸る途中で、酒肆へ入つたが、人が馬の近くを通ると、きつと尾を振り亂して嚙み附くのであつた。

「ハハア、賣主がよく食ふと云ふのはこのことだな」と思つた。

やがて、小さな河の木の橋が架かつて居る所へ來た時、馬は何に驚いたか、突然棒立になつて、どうしても、その橋を渡らうとしなかつた。買主は益々感心して、

「成程、此の馬は木に登らないわい」

綠蔭隨想 釣と人生

中村星湖

職業的の釣が人生に於て「食」を供給する役割をつとめてゐることは考へるまでもなく、云ふまでもない

×

遊戯としての釣は、都會人の心身の休養のために、他のスポーツなどと共にいよいよ盛んになつてゆく、これも殊更云ふまでもない事である

×

職業としても、遊戯としても、釣が持つてゐる特質は、人間を自然に密接せしむる点にある

×

同じやうな遊戯または休息であつても、日比谷や淺草で映畫や演劇を見るのと、多摩川や相模川で魚を釣るのとは、一方はますます自然に遠ざからうとし、一方は自然にふかく沒入しようとする

×

きのふも私は多摩川日野の鐵橋下へアユ掛けに行つて、子供たちが釣りしたり、泳いだりするのを見て、健康と幸福とにみちたかれらのために大きな喜びを感じた

青龍刀

▲新日本文化の會などが設立するにだいぶ骨折つた中河與一先生も万葉集研究の合間に新長篇を執筆してござるが往年の友横光利一、川端康成の二人が文藝懇話會賞を貰つたから今度は新日本文化の會でも賞金制度をつくり、其の一番に貰はうといふ意氣ごみのもの、

詮索好き

▲詮索好きで科學精神に燃えてゐる氏は、一寸わからぬ事にも百科辭典や科學書をもち出して研究おさおさ怠りない▲先日も夕飯どきに奇妙な魚が食膳に上つたので、これは何だ、どんな習性があつて主なる産地はどこだと傍の幹子夫人に聞いたが夫人も即答できずにゐるとその魚の産地から出た女中さんが汗をふきふき説明、それ以後魚の事では女中にすつかり感心していちいち聞き訊すが、をさまらぬのは夫人幹子さんで「あなた、魚の事ばかり知つてゐたつて小説かけませんワ」

交通を遮斷 兩司令長官宣言

【上海五日發同盟】第○艦隊司令部發表――第○艦隊司令長官長谷川中將は五日正午左の如く宣言せり

本官は昭和十二年九月五日午後六時以後北緯二十四度卅分、東經百十九度五十五分より北緯二十一度三十三分、東經百八度三分に至る第三國租借地を除きたる自餘の中華民國の沿岸に對し本官の指揮下に屬する海軍力を以て中華民國公私船の交通を遮斷することを宣言す、本遮斷は中華民國船舶に對して總てその效力を有すべく第三國及び帝國船舶は遮斷區域內に出入するを妨げず

本宣言は昭和十二年八月二十九日本官のなしたる宣言に代ふるものとす

昭和十二年九月五日

大日本軍艦○○において

第○艦隊司令長官 海軍中將 長谷川清

【上海五日發同盟】第○艦隊司令部發表――第○艦隊司令長官吉田善吾中將は五日正午左の如く宣言せり

宣言

本官は昭和十二年九月五日午後六時以降北緯四十度、東經百十九度五十四分より北緯三十四度卅分、東經百十九度五十五分に至る青島を除く自餘の沿岸に對し本官の指揮に屬する海軍力を以て中華民國公私船の交通を遮斷することを宣言す、本遮斷は中華民國船舶に對しその效力を有すべく第三國船舶及び帝國船舶は遮斷區域に出入することを妨げず

昭和十二年九月五日

大日本帝國軍艦○○に於いて

第○艦隊司令長官 海軍中將 吉田善吾

海軍省公表

(東京五日發同盟) 海軍省公表、帝國海軍は曩に自衞の一手段として且つ又速かに事態を安定せしめんとするの考慮に基づき支那船舶に對し中南支沿海一部の交通を遮斷せるが、更に其區域を廣め第三國の租借地及び青島を除きたる自餘の中華民國領域の全沿岸に對し支那船舶の交通を遮斷するの措置を執るに至れり右の措置は專ら支那側の反省を促し速かに事態を安定せしめんとするの念慮に出でたるものにして第三國の平和的通商に對し干渉を加ふるの企圖を有せざることは從前と異なるところなし(號外再錄)

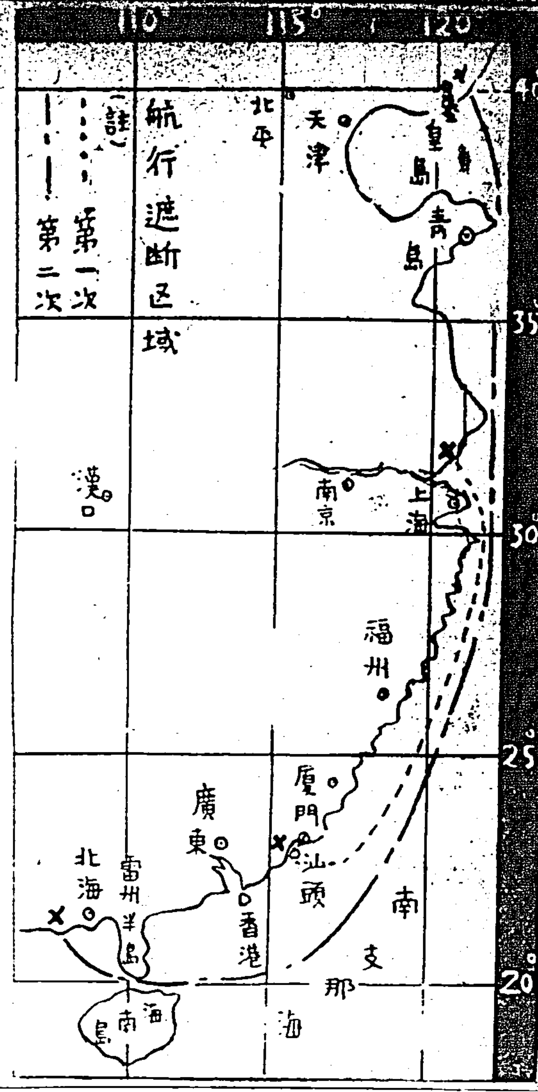

外務省聲明

(東京五日發同盟) 帝國政府は曩に時局を速かに收拾し支那海を安定する目的を以て支那船舶に對し中南支沿岸一部の交通を遮斷する措置を取つたが今般更に右區域を擴張し昭和十二年九月五日正午より北緯四十度東經百十九度五十四分より北緯二十一度三十三分東經百八度三分に至る青島及び第三國租界地を除く中華民國沿海に對し支那船舶の交通を遮斷することに決定した、然し乍ら右の措置は專ら支那側の反省を促さんとするの念慮に出るものであつて帝國政府は第三國の平和的通商は尊重すべくこれに干渉を加へる意圖はない(凸版は新交通遮斷區域)(號外再錄)

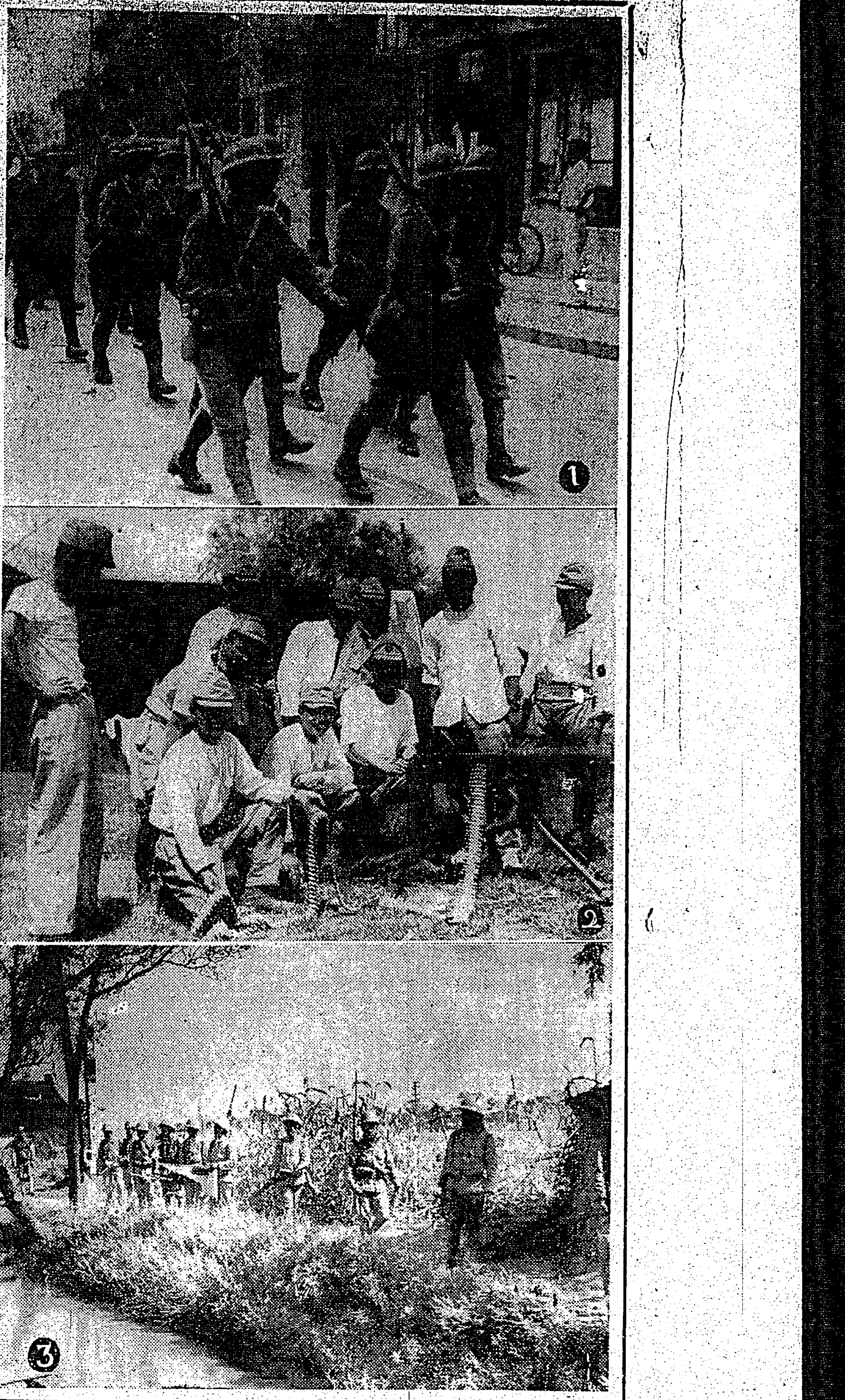

上海戰線より (1)上海市中警備の陸戰隊 (2)捕獲せる機關銃と我が勇士のニコニコ (3)クリークを距てて占據地を確保する○○部隊兵 (天野特派員撮影)

我が海軍航空機 長驅・海州を爆擊 軍用施設を擊滅す

【東京五日發同盟至急報】海軍副官談、五日午後九時三十分發表 我が○○海軍航空部隊の○○機は昨四日午後八時頃瀧海線東端の軍事要點たる海州の軍用施設を爆擊し敵に多大の損害を與へた

汕頭を猛擊 空海相呼應 汕尾、媽宮を大破

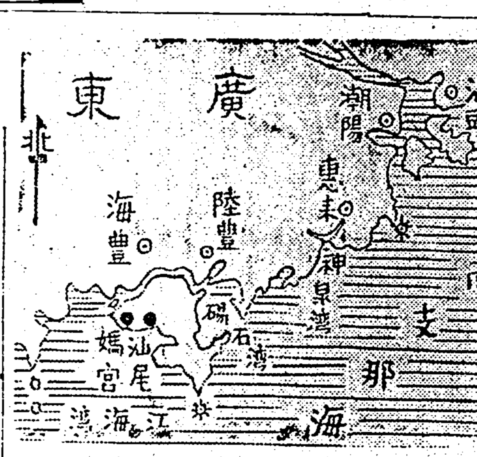

(香港五日發同盟至急報)我が海軍○○艦○隻は航空部隊と相呼應し四日午前十一時汕頭南方の汕尾及び媽宮に對し攻擊を開始し更に午後一時より兵力を增加して猛擊を繼續し敵に多大の損害を與へた(寫眞版は攻擊地點)(號外再錄)

前線部隊將兵に 意外・大空の贈物 長谷川司令長官から 勇士へタバコ(ほまれ)を

【臺北四日發本社特電】[illegible]

經濟的打擊は勿論 精神的影響も甚大 交通遮斷による支那

【上海五日發同盟】[illegible]

餘す處は青島のみ これも船舶出入は困難

【天津五日發同盟】全支に亙る沿岸交通遮斷に依り僅かに餘喘を繫ぐ支那側港は青島のみとなつたが青島への船舶出入は實際問題としては全く困難で北支沿岸は之に依り完全に遮斷される事になつた

夢にも思はなかつたタバコ(ほまれ)

[illegible]

首相の演說に貴院で 珍らしい一齊拍手 こゝにも戰時氣分

【東京五日發本社支局特電】[illegible]

定員を遙かに突破して

[illegible]

何れも

[illegible]

戰局と見取圖 近くグラフ上に掲載

上海方面の戰局擴大に伴ひ同地附近の地圖の必要より、本社では五日朝刊第六面に上海及び其附近見取圖を凸版として掲げたが、更に近く"台日グラフ"紙上に於て一頁大の北支、山東、上海一帶長江南京迄の揚子江流域地方の見取圖を掲載讀者へ配布する筈である

隴海鐵道も打擊

【天津五日發同盟】[illegible]

原稿に基いて

[illegible]

健在を祈つてゐますと

[illegible]

大稻埕青年團 分團旗を授與 きのふ臺灣神社で

[illegible]

臺北放送局 ニュース時間改正

[illegible]

外國軍艦が恐慌 支那軍に撤退要請

【上海四日發同盟】[illegible]

敵機四機を擊墜 裝甲列車も爆擊

【上海五日發同盟】[illegible]

敵砲兵陣地に對し急降下爆擊を敢行 多大の損害を與ふ

[illegible]

黃濤を廈門警備司令に任命

【香港五日發同盟】[illegible]

金家屯を占據

【東京五日發同盟】[illegible]

臨檢の內火艇を機關銃で射擊 我陸戰し支那怪船を擊沈

[illegible]

察南の細民に救濟資金を寄贈 植田關東軍司令官が

[illegible]

香港の引揚民 廣東丸で出帆 臺灣經由で內地へ

【香港五日發同盟】[illegible]

九月一日より 新品發賣 純國產 日東紅茶 三井物產株式會社 日東拓殖農林株式會社

けふの天氣 △臺北地方 東の和風晴 △北部地方 南東の和風晴 △昨日の最高氣溫 三三・二度(午後二時) 臺北測候所發表

本日五面にも重要ニュースがあります

三女明枝病氣加療中の處今五日午後零時卅五分死去仕候此段謹告候也 [illegible]
親戚友人總代 橋口政幸 坂元美雄 川崎虎太郎 加藤重喜 小林義雄 松下七二 青沼孝 唐澤信夫 加藤駿

御會葬御禮 陳得仁

20セン 大衆席 メトロ特作 奇傑パンチョ 松竹大船トーキー 花嫁くらべ 與太者と若夫婦 六日より上 タイゲキ

國際館 9日夜の二大ショウ 目擊者プレミアム・ショウ ナイトショウ踊る海賊 第1回 時局ニュース劇場